روزنامه فرهنگی، اقتصادی، سیاسی و اجتماعی

سبحان

روزنامه صبح ایران

چهارشنبه ◆ ۲۳ آبان ماه ۱۴۰۳ ◆ ۱۱ جمادی‌الاول ۱۴۴۵
سال سی‌ویکم ◆ ۶۴۲۴ ◆ ۸ صفحه ◆ ۲۰هزار تومان
SOBHAN ISSN 2008-5273-Wednesday ◆ Nov 14 ،2024
www.sobhannews.ir ◆ Email: info@sobhannews.ir

غفلت از ساخت مسکن تعداد مستأجران را به ۸ میلیون نفر می‌رساند

صفحه۵

معاون اول رئیس‌جمهور در دیدار با «بن‌سلمان»:

همکاری ما اسرائیل را ناکام می‌کند

محمدرضا عارف، معاون اول رئیس‌جمهور که برای حضور و سخنرانی در اجلاس اضطراری سازمان همکاری اسلامی و اتحادیه عرب با موضوع هم‌صدایی در محکومیت ...

۲

وزیر کشور:

مهاجرستیز نیستیم، اما ظرفیت پذیرش اتباع را نداریم

اسکندر مؤمنی، وزیرکشور در آئین تکریم و معارفه استاندار کرمان با گرامیداشت یاد و خاطره شهدای انقلاب، دفاع مقدس، مدافعان حرم، جبهه مقاومت و به‌ویژه شهدای استان کرمان و حاج قاسم عزیز اظهار داشت ...

۲

سخنگوی دولت:

واردات بنزین سوپر آزاد شد

فاطمه مهاجرانی، سخنگوی دولت ضمن تقدیر از رسانه‌ها برای کمک به حکمرانی صحیح و پاسخگو شدن مسئولان، شهادت ۵ تن از مرزبانان شریف و حافظان امنیت را تسلیت گفت و اظهار کرد: در هفته جهانی علم در خدمت علم و توسعه هستیم ...

۲

اثرگذاری ۳۹ درصدی افزایش مالیات در بودجه ۱۴۰۴بر زندگی مردم؛

حقوق‌های معاف از مالیات

مالیات در بودجه ۱۴۰۴ چه تأثیری بر زندگی ما دارد چراکه بخشی از درآمدهای دولتی از محل تأمین مالیات مردمی است. بطوری که درآمدهای مالیاتی در لایحه بودجه ۱۴۰۴ نسبت به قانون ۱۴۰۳ معادل ۳۹ درصد افزایش داشته است. اما یکی از نکات کلیدی مالیت ستانی در بودجه، معافیت برای حقوق‌ها کمتر از ۲۴ میلیون تومان است. افزون بر مالیات بر درآمد حقوق و واردات، موارد زیر نیز از نکات درخورتوجه لایحه بودجه در حوزه مالیات‌ها است. نرخ مالیات بر ارزش افزوده همچنان مانند سال...

صفحه۳

بازی با سلامت شهروندان در شهربازی

عکس: طاهره حیاتی

صفحه۳

استاندار فارس در کمیسیون کشاورزی مجلس با تأکید بر ضرورت مدیریت منابع:

مصرف آب در استان فارس دو برابر میانگین کشور است

صفحه ۷

رئیس سازمان عمران و بازآفرینی فضاهای شهری شهرداری خبر داد:

رونق گردشگری زیارت با پروژه‌های عمرانی

۳

سرپرست معاونت سیاسی، امنیتی و اجتماعی استانداری فارس:

از ظرفیت بانوان در پست‌های مدیریتی استان استفاده خواهیم کرد

۳

شهردار صدرا:

باوحدت و انسجام سرعت خدمت‌رسانی شتاب بیشتری می‌گیرد

۳

مدیرکل بنیاد مسکن فارس عنوان کرد:

شهرها و روستاهای شرق فارس کانون خدمت و توسعه روستایی

۷

دریچه

نجمه قنبری

N.ghanbari@sobhannews.ir

داستان دنباله‌دار

ماجرای مردم و اینترنت و فیلترشکن، داستانی دنباله‌دار است که هر روز قسمت‌های جدید آن بارگزاری و وارد ابعاد تازه‌تری می‌شود. وقتی به این داستان کارکترهای قدیمی اما با نقش جدید هم اضافه شود داستان بسیار جذاب‌تر می‌شود و بیشتر کنجکاو می‌شویم بدانیم سرانجام شخصیت اصلی که بر اثر تصادف صورتش را جراح پلاستیک کرده است، چه می‌شود. ناگهان در اواخر کار و هنگام رسیدن به قسمت‌های مهم، شبکه‌های داخلی از دسترس خارج می‌شود و بار دیگر باید از شبکه‌هایی به اختیار در آن سکنی نگزیده‌ایم، به دیگر شبکه‌های مجازی غیرایرانی کوچ کرده تا شاید موفق به تحویل کار شویم در حالی آنها نه تنها از دسترس خارج نیستند بلکه به سرعت بسیاری خوبی ما را یاد پیش از فیلتر می‌اندازند. یک زمان دیگر فارغ از فیلتر در حالی که در حال انجام امورات روزانه در شبکه‌های داخلی هستیم به ناگاه اینترنت قطع می‌شود و به طور کلی دسترسی‌مان از همه جا قطع می‌شود و ساعاتی بعد خبر منتشر می‌شود شبکه اینترنت با اختلال مواجه شد، از این رو از همه کاربران عذرخواهی می‌شود. و اما زمانی که به دلیل برخی الزامات و کوچ‌نکردن برخی سازمان‌های دولتی به شبکه‌های داخلی و پافشاری به ارسال خبر در پیام رسان‌های غیرایرانی لاجرم باید به آنجا هم سری بزنیم ناگهان پیامی می‌رسد که فیلترشکن را باید تمدید کرد و باید در ساعات غیرمعمول برای تمدید با اپراتورهای غیرقانونی تماس گرفت و در خواست تمدید داد. این همه آن چیزی است که در بیش از دو سال اخیر در هرروز در حال اتفاق است و به خصوص در یک سال گذشته روزهای خوش اینترنتی به آن صورت یعنی همان صورت قبل از یک سال پیش نداشتیم. این روزها سرعت کم اینترنت ملی، فیلترشکن، جدال میان استفاده از شبکه‌ها داخلی و خارجی قصه اینترنتی‌مان شده است و موازی با همه اینها ظهور فناورهای جدید که موجب تشدید شرایط اختلالات شده است داستان‌مان را دو چندان جذاب کرده است.

قیمت بنزین سوپر به‌زودی اعلام می‌شود

صداوسیما- مدیرعامل شرکت ملی پخش فرآورده‌های نفتی گفت: بنزین سوپر وارداتی با نرخ آزاد بین‌المللی عرضه خواهد شد و جزئیات بیشتر آن به‌زودی اعلام می‌شود.

کرامت ویس‌کرمی، مدیرعامل شرکت ملی پخش فرآورده‌های نفتی در رابطه با جزئیات قیمت بنزین سوپر گفت: نرخی که درباره بنزین سوپر در رسانه‌ها و فضای مجازی در حال نشر است، مورد تأیید نیست. وی بیان کرد: بنزین سوپر وارداتی با نرخ آزاد بین‌المللی عرضه خواهد شد و جزئیات بیشتر آن به‌زودی اعلام می‌شود.

گفتنی است، بر اساس مصوبه دولت فروش این نوع بنزین به صورت غیر یارانه‌ای و مجزا از زیرساخت‌های توزیع سوخت یارانه‌ای خواهد بود. واردات و توزیع بنزین ویژه یا سوپر توسط اشخاص حقوقی دارای مجوز از وزارت نفت بدون اختصاص ارز یارانه‌ای در هیئت دولت مصوب شد.

پرداخت متناسب‌سازی حقوق بازنشستگان آغاز شد

مهر- رئیس کانون عالی بازنشستگان تأمین اجتماعی با تأکید بر پرداخت متناسب‌سازی همراه با حقوق این ماه بازنشستگان گفت: حداقل ۷۱۶ هزار تومان به حقوق حداقل بگیران افزوده می‌شود.

اسدی، رئیس کانون عالی بازنشستگان تأمین اجتماعی با تأکید بر اینکه مبالغ مربوط به متناسب‌سازی حقوق بازنشستگان از امروز ۲۳ آبان همراه با حقوق بازنشستگان واریز می‌شود، گفت: افرادی که مشمول سایر سطوح بودند میزان ۹۰ درصد افت ضریب به آن‌ها پرداخت خواهد شد که ۴۰ درصد آن امسال و دو تا ۳۰ درصد هم در سال‌های آینده اضافه می‌شود. وی افزود: کسانی که مشمول قانون حداقل بگیری هستند حداقل ۷۱۶ هزار تومان به حقوق آن‌ها اضافه می‌شود. یعنی کسی پایه حقوقش ۷ میلیون و ۱۶۰ هزار تومان باشد این میزان به حقوقش اضافه می‌شود. برخی افراد که افت ضریب بیشتری داشته باشند تا ۲ یا ۳ میلیون هم امکان افزایش حقوق برایشان فراهم شده است. اسدی در ادامه اظهار کرد: کسانی که زیر حداقل بگیر هستند به تناسب سال پرداخت با توجه به میزان حقوقشان دریافت می‌کنند.

رئیس کانون عالی بازنشستگان تأمین اجتماعی همچنین بیان کرد: در بحث حداقل بگیران از آنجایی که قانون مجلس تنها به غیر حداقل بگیران پرداخته بود و از طرفی مجلس لایحه جدید را هم رد کرد، ارفاق سازمان تأمین اجتماعی، وزارت تعاون، کار و رفاه اجتماعی و کانون عالی بازنشستگان به اتفاق بر این مبنا قرار گرفت که این پرداخت برای حداقل بگیران نیز انجام شود. حداقل بگیران مشمول قانون نمی‌شدند اما افزایش ۱۰ درصدی که بر اساس پایه حداقل بگیری پرداخت می‌شود فراتر از قانون بود برای سایر سطوح هم قانون افت ضریب متفاوتی را در نظر گرفته بود که در حالا حاضر یک مقدار بیشتر از آن پرداخت خواهد شد.

رئیس‌جمهور:

عرصه مواجهه با آمریکا را خودمان مدیریت کنیم

ایسنا- رئیس‌جمهور گفت: در آغاز فعالیت رسمی به عنوان رئیس‌جمهور گفتم که باور دارم باید با دوستان مروت و با دشمنان مدارا داشته باشیم و امروز بیش از گذشته به این نظر اعتقاد دارم.

مسعود پزشکیان در نشستی با جمعی از وزرای سابق امور خارجه، در ابتدای جلسه ضمن ارائه تحلیلی از عملکرد دولت چهاردهم در این حوزه، اظهار کرد: ما در مدت کوتاهی که دولت چهاردهم سر کار آمده تلاش‌های زیادی کردیم که برخی مسائل و مشکلات سیاست خارجی را حل کنیم. در حال حاضر ارتباط ما با همسایگان مطلوب است و توافقاتی هم در جلسات و دیدارها داشته‌ایم.

وی به دیدارها و گفت‌وگوهای خود و رایزنی‌های مقامات بخش‌های مختلف با طرف‌های چینی و روسی در راستای تسریع در اجرای توافقات فیمابین و ارتقای سطح روابط اشاره کرد و افزود: تبادل هیئت‌ها میان ایران با چین و روسیه در جریان است و تلاش داریم موانع پیش‌روی اجرای توافقات با این دو کشور را برطرف کنیم. چینی‌ها علاقمند هستند در اجرای پروژه‌هایی زیربنایی و عمرانی در ایران فعال‌تر شوند و در ارتباط با روسیه نیز گسترش و تکمیل خطوط ترانزیتی و نیز خط انتقال گاز به شکل جدی در حال پیگیری است.

پزشکیان به مذاکرات با نخست وزیر هند و ابراز تمایل آنها برای تسریع در اجرای طرح توسعه بندر چابهار اشاره و تصریح کرد: علاوه بر اصرار هندی‌ها برای فعال شدن مسیر بندر چابهار، کشورهای

جنوب خلیج فارس نیز به دنبال گسترش روابط و به خصوص فعال شدن مسیرهای ترانزیتی با ایران هستند.

رئیس‌جمهور با اشاره به اینکه از ابتدا اعلام کرده بودم که به دنبال گسترش روابط با همه کشورهای جهان از جمله کشورهای اروپایی هستیم، گفت: مذاکره با کشورهای اروپایی در حال انجام است، اما رژیم صهیونیستی با شیطنت‌های اخیرش سعی در ایجاد اخلال و پیچیده کردن مسائل در این مسیر دارد.

رئیس‌جمهور خاطرنشان کرد: در مدت کوتاه سپری شده از آغاز فعالیت دولت چهاردهم، حدود ۹۵ نشست و گفت‌وگو با رؤسای جمهور، نخست‌وزیران و مقامات سایر کشورها داشته‌ایم که نتایج خوبی به همراه داشته است؛ به عنوان مثال در دیداری که با رئیس‌جمهور مصر داشتم آقای السیسی تمایل کشورش برای گسترش روابط با جمهوری اسلامی ایران را ابراز کرد و وزرای خارجه دو کشور برای پیشبرد روابط دو کشور مأموریت یافته‌اند.

پزشکیان همچنین پس از شنیدن نظرات حاضران، ضمن تشکر از حضور و نظرات ارائه شده آنان اظهار کرد: در آغاز فعالیت رسمی به عنوان رئیس‌جمهور هم گفتم که باور دارم باید با دوستان مروت و با دشمنان مدارا داشته باشیم و امروز بیش از گذشته به این نظر اعتقاد دارم. ما برای رسیدگی به مشکلات داخلی و توسعه کشور علاوه بر سامان‌دادن امور داخلی، باید روابط بین‌المللی کشور را سامان داده، تنش‌ها را رفع و زمینه را برای تعاملات و مراودات با کشورهای منطقه و جهان نیز بهبود ببخشیم.

رئیس‌جمهور گفت: به نظرم حتی در رابطه با آمریکا نیز ما چه بخواهیم و چه نخواهیم بالاخره در عرصه منطقه‌ای و بین‌المللی با این کشور مواجهه خواهیم داشت و بهتر است این عرصه را خودمان مدیریت کنیم؛ البته دولت در نهایت، کلیت سیاست خارجی را در چارچوب استراتژی و رویکردهای کلان نظام پیش خواهد برد.

علاوه بر چند تن از وزرای سابق امور خارجه، معاون راهبردی رئیس‌جمهور، رئیس دفتر رئیس‌جمهور و معاون سیاسی دفتر رئیس‌جمهور نیز در این جلسه حضور داشتند.

نفت ایران گران شد

فارس- نفت ایران در اکتبر (مهر ۱۴۰۳) بیش از ۷۴ دلار به ازای هر بشکه فروخته شد؛ جدیدترین گزارش ماهانه اوپک این را نشان می‌دهد.

نفت ایران در سپتامبر (شهریور ماه) بشکه‌ای ۷۳/۵۹ دلار فروخته شده بود که به این ترتیب، نفت ایران ۴۷ سنت گران شده است. متوسط قیمت سبد نفتی اوپک هم در این ماه ۸۶ سنت افزایش یافته و بشکه‌ای ۷۴/۴۵ دلار فروخته شده است. متوسط قیمت نفت ایران در ۱۰ ماه نخست امسال ۸۱/۰۳ دلار به‌ازای هر بشکه بوده که ۲ دلار و ۲۸ سنت کمتر از مدت مشابه سال گذشته است.

متوسط قیمت نفت ایران در مدت مشابه سال گذشته ۸۳/۳۱ دلار بوده است. نفت سبک عربستان هم در این ماه ۷۳ سنت افزایش یافته و به بشکه‌ای ۷۵/۸۹ دلار رسیده است.

نفت مِری ونزوئلا با قیمت ۵۳/۳۰ دلار به‌ازای هر بشکه ارزان‌ترین نفت اوپک در ماه اکتبر بوده است؛ این نوع نفت بیشترین کاهش یعنی ۳ دلار و ۳۹ سنت را به خود اختصاص داده است. نفت بونی‌لایت نیجریه هم با افزایش ۶۷ سنتی ۷۷/۷۵ دلار فروخته شده که گران‌ترین نفت این سازمان بوده است.

بر اساس این گزارش، نفت برنت دریای شمال به طور متوسط در این ماه ۷۵/۵۸ دلار در هر بشکه فروخته شده که یک دلار و ۳۲ سنت افزایش را نسبت به ماه پیش از آن نشان می‌دهد. نفت خام آمریکا هم با افزایش یک دلار و ۹۳ سنتی به ۷۱/۶۰ دلار در هر بشکه کاهش یافته است.

شیخ الازهر:

اگر سکوت کنید جنایات اسرائیل دامن شما را هم می‌گیرد

ایرنا- شیخ الازهر مصر با انتقاد از عملی نشدن وعده‌های نهادهای بین‌المللی بزرگ از جمله اتحادیه اروپا، شورای امنیت و سازمان ملل متحد برای پایان دادن به جنایات و نسل کشی رژیم صهیونیستی در منطقه گفت که هرکس امروز در برابر این جنایات و کشتارها سکوت کند، فردا یا پس فردا خودش گرفتار آن خواهد شد.

یک شکاف بزرگ میان اظهارات و اعمال وجود دارد

احمد الطیب، شیخ الازهر در دیدار با شارل میشل، رئیس شورای اروپا اظهار داشت: آنچه ما در غزه در مدت بیش از ۴۰۰ روز دیده‌ایم چیزی جز انحراف از شریعت ادیان و خروج از ارزش‌ها و زیرپا گذاشتن عهد و پیمان‌های انسانی و اخلاقی نبوده است. وی گفت: امید بود که نهادهای بین‌المللی بزرگ از جمله اتحادیه اروپا، شورای امنیت و سازمان ملل متحد در این درگیری نقش مهمی ایفا کنند اما واقعیات ثابت کرد که بین اظهارات آن‌ها و آنچه انجام می‌دهند، یک شکاف بزرگ وجود دارد.

چشمان خود را در برابر جاری شدن سیل خون در غزه بسته‌اند

شیخ الازهر افزود: در حالی که برخی کشورهای اروپایی در بیانات خود جنایات اسرائیل را در غزه محکوم می‌کنند، کشورهای دیگر همچنان به صادرات سلاح به این رژیم اشغالگر دست می‌زنند و با حمایت بی‌نهایت از این رژیم اشغالگر در کشتار بیگناهان در غزه مشارکت می‌کنند و چشمان خود را در برابر جاری شدن سیل خون در غزه می‌بندند. وی اشاره کرد که این موضع متناقض اروپا در قبال تجاوز رژیم اشغالگر اسرائیل به غزه برخلاف موضع مردمی است که در بزرگترین میدان‌های پایتخت‌های اروپایی و دانشگاه‌های آمریکا برای پایان دادن به کشتار زنان، کودکان و سالمندان بی‌گناه که تعداد آن‌ها از ۴۰ هزار شهید فراتر رفته است، به میدان آمدند. احمد الطیب اظهار داشت که هرکس امروز در برابر این جنایات و کشتارها سکوت کند، فردا یا پس فردا خودش گرفتار آن خواهد شد.

تنها راه برقراری صلح، استفاده از زور برای مقابله با این متجاوز است

وی گفت: عدم حمایت از فلسطینی‌ها باعث شده است که بسیاری به باور برسند که هیچ راه حلی برای برون رفت از این هرج و مرج حاکم بر جهان وجود ندارد و هیچ قدرتی نیست که در مقابل این رژیم اشغالگر بایستد و او را از ریختن خون بیگناهان باز دارد و امروز تنها راه برقراری صلح، استفاده از زور برای مقابله با این متجاوز است. شیخ الازهر گفت: متوقف کردن زمان در هفتم اکتبر ۲۰۲۳ میلادی (۱۵ مهر

۱۴۰۲) و به تصویر کشیدن آن به عنوان اینکه هفتم اکتبر آغاز درگیری فلسطین و اسرائیل بوده و آنچه پس از این روز روی داده صرفا یک نوع پاسخ (از جانب رژیم صهیونیستی) بوده است و جنگی برابر بین دو ارتش در نوار غزه در جریان است، ظلمی آشکار به مسئله فلسطین و مردم آن است.

وی افزود: رویدادهای نوار غزه تجاوز ارتشی است که با سنگین‌ترین سلاح‌ها که استفاده از آن‌ها از نظر بین المللی و اخلاقاً ممنوع است، علیه مردم بی‌دفاعی است که غذای روزانه خود را ندارند. هدف همه این تجاوزگریها آشکار شده و دیگر مخفی نیست و آن کشتن مردم بیگناه برای تصرف سرزمین است.

معاون اول رئیس‌جمهور در دیدار با «بن‌سلمان»:

همکاری ما اسرائیل را ناکام می‌کند

تسنیم- محمدرضا عارف، معاون اول رئیس‌جمهور که برای حضور و سخنرانی در اجلاس اضطراری سازمان همکاری اسلامی و اتحادیه عرب با موضوع هم‌صدایی در محکومیت تجاوزات رژیم صهیونیستی به ریاض سفر کرده بود، در دیداری دوجانبه با محمدبن‌سلمان، ولیعهد عربستان سعودی به بررسی اقدامات صورت گرفته برای تعمیق روابط حسنه دو کشور و راهکارهای توقف تجاوزات وحشیانه رژیم اشغالگر و امدادرسانی به مردم فلسطین و لبنان پرداختند.

عارف گفت: در ماه‌های اخیر، مسیر جدیدی برای توسعه و گسترش ارتباط و تعامل دو کشور گشوده شده که این راه، مسیری برگشت‌ناپذیر است.

■ توسعه همکاری‌های منطقه‌ای و همبستگی هرچه بیشتر ملت‌های اسلامی

وی افزود: تردیدی نیست که منافع این تعمیق روابط، تنها شامل ایران و عربستان سعودی نخواهد شد و مطمئناً با توجه به ویژگی‌ها و تأثیرات دو کشور بزرگ بر منطقه و جهان اسلام، این اقدام باعث توسعه همکاری‌های منطقه‌ای و همبستگی هرچه بیشتر ملت‌های اسلامی خواهد بود.

معاون اول رئیس‌جمهور در ادامه این دیدار که در فضایی صمیمانه برگزار شد، ضمن ابلاغ سلام پزشکیان، از ولیعهد عربستان سعودی برای سفر به ایران دعوت کرد.

عارف افزود: توسعه روابط سیاسی دو کشور، در شرایط کنونی مسیر درست و صحیحی را دنبال می‌کند و امیدواریم که این رابطه خوب سیاسی، در زمینه‌های اقتصادی، فرهنگی، علمی و فناوری هم با جدیت از سوی طرفین دنبال شود. وی گفت: اطمینان دارم برگزاری این دیدار در بالاترین سطح، گشایش‌های جدی در روابط فیمابین دو کشور ایجاد خواهد کرد، چرا که ایران و عربستان، به‌عنوان دو عضو تأثیرگذار سازمان همکاری‌های اسلامی، نقش مهمی در حل مشکلات گریبان‌گیر ملت‌های اسلامی به‌ویژه در مسئله فلسطین و لبنان خواهند داشت.

■ رابطه جمهوری اسلامی ایران و عربستان سعودی را ضرورتی مهم برای توسعه ثبات و امنیت در منطقه می‌دانیم

معاون اول رئیس‌جمهور افزود: کشورهای منطقه باید با اتخاذ موضع واحد و قاطع و انجام اقدامات هماهنگ، مانع تداوم نسل‌کشی در غزه و گسترش تجاوزگری رژیم صهیونیستی در منطقه شوند. عارف ادامه داد: رابطه جمهوری اسلامی ایران و عربستان سعودی را ضرورتی مهم برای توسعه ثبات و امنیت در منطقه می‌دانیم و خرسندیم که در چارچوب سیاست راهبردی جمهوری اسلامی ایران در توسعه روابط با همسایگان و نیز با تدابیر مقامات عالی سعودی، روابط دو کشور نه‌تنها از سرگرفته شده، بلکه با سرعت در حال توسعه است.

■ به توسعه همکاری‌های نزدیک و حداکثری چشم امید دوخته‌ایم

وی افزود: اگرچه دشمنانی مانند اسرائیل و حامیانش، ممکن است از رابطه حسنه ایران و عربستان ناخرسند بوده و در مسیر آن سنگ‌اندازی کنند، اما این ارتباط را برای مردم دو کشور و همچنین منطقه و جهان اسلام مهم و ضروری می‌دانیم و به توسعه همکاری‌های نزدیک و حداکثری چشم امید دوخته‌ایم.

معاون اول رئیس‌جمهور افزود: موقعیت جغرافیایی ایران، بهترین فرصت را برای ترانزیت و انتقال کالا از خلیج فارس به شمال ایران فراهم می‌آورد و همانگونه که در ملاقات وزرای خارجه دو کشور در نیویورک توافق شد اکنون زمان آن فرارسیده است تا گسترش «همکاری‌های اقتصادی» فیمابین در دستورکار قرار گیرد.

عارف افزود: معتقدیم رشد روابط متقابل، منجر به نزدیک‌تر شدن کشورها به یکدیگر و در نهایت زمینه‌ساز دستیابی به صلح و ثبات در منطقه خواهد بود و امیدواریم که موانع پیش روی همکاری‌های اقتصادی و تجاری، با تدابیر مسئولان دو کشور برطرف شود.

وی با قدردانی از مواضع محمدبن‌سلمان در نشست ریاض در محکومیت حمله اسرائیل به ایران، با اشاره به جنایات اسرائیل در به شهادت رساندن سرداران حزب‌ا... و حماس گفت: تجاوزات وحشیانه رژیم صهیونیستی، هزینه‌های انسانی فراوانی را به مردم منطقه تحمیل کرده ولی خوشحالیم که علیرغم وحشی‌گری‌های صورت گرفته از سوی رژیم اشغالگر، موقعیت جنبش حماس و حزب‌ا... هرگز تضعیف نشده است.

■ اگر دنیای اسلام به صورت امت واحده عمل می‌کردند، هیچگاه اسرائیل، جرأت این وحشی‌گری‌ها را نداشت

معاون اول رئیس‌جمهور افزود: اعتقاد داریم که اگر دنیای اسلام به صورت امت واحده عمل می‌کردند، هیچگاه اسرائیل، جرأت این وحشی‌گری‌ها را نداشت و در شرایط کنونی نیز ما جنگ را به نفع منطقه نمی‌دانیم و هیچگاه هم شروع‌کننده جنگ نبوده و نخواهیم بود اما با قاطعیت از تمامیت ارضی کشورمان دفاع خواهیم کرد. عارف گفت: در مسیر گسترش روابط، اگر هم اختلاف‌نظرهایی بین دو کشور وجود داشته باشد، منطقی‌ترین راه برای حل این اختلافات، مذاکره و گفت‌وگو است و مسیری که با تدبیر دو کشور شروع شده و مبتنی بر منافع کشورهای اسلامی است، با قدرت ادامه خواهد یافت.وی ادامه داد: هدف اسرائیل، درگیر کردن کل منطقه در جنگی ویرانگر است اما همکاری نزدیک ایران و عربستان می‌تواند این نقشه را نقش برآب کند و دو کشور نقش مهمی در ثبات و صلح منطقه ایفا کنند.

■ پیش‌بینی بن سلمان برای روابط ایران و عربستان: ۲۰۲۵ در بالاترین سطح

محمدبن‌سلمان، ولیعهد عربستان سعودی نیز با قدردانی از مواضع حکیمانه معاون اول رئیس‌جمهور کشورمان از تلاش‌های وزیر امور خارجه ایران در جریان مذاکره با وزیر خارجه عربستان تشکر کرد. ولیعهد عربستان سعودی در ادامه با اشاره به سخنان معاون اول رئیس‌جمهور مبنی بر برگشت‌ناپذیر بودن روابط آغاز شده دو کشور گفت: نقطه‌ای که امروز در گسترش و تعمیق رابطه با ایران، به آن رسیده‌ایم، مطلوب پادشاهی عربستان است.

محمدبن‌سلمان با تأکید بر ضرورت گسترش روابط و همکاری‌های دو جانبه به‌ویژه در حوزه اقتصادی و فرهنگی گفت: حوادث و اتفاقات یک‌سال اخیر منطقه هیچ‌گاه خلل و مانعی برای توسعه روابط فیمابین دو کشور نبوده و نخواهد بود و تردیدی ندارم که تا پایان سال ۲۰۲۵ روابط این دو کشور بزرگ منطقه در بالاترین سطح قرار خواهد گرفت.

ولیعهد عربستان افزود: ما از تجارب تاریخی درس می‌گیریم و از این تجربیات، برای ایجاد روابط مستحکم‌تر و طولانی بین دو کشور و تحکیم هرچه بیشتر آن استفاده خواهیم کرد.

محمدبن‌سلمان گفت: همانند ایران، ما نیز برای توسعه روابط خصوصاً در عرصه اقتصادی بسیار جدی و پیگیر هستیم.

ولیعهد عربستان سعودی که کشورش میزبانی نشست اضطراری کشورهای همکاری اسلامی و اتحادیه عرب را برعهده داشت در ادامه با محکومیت تجاوزگری رژیم صهیونیستی گفت: این رژیم به هیچ یک از موازین بین‌المللی پایبند نیست و در این شرایط، برای اینکه منطقه در صلح و ثبات باشد باید تصمیمات حکیمانه و درستی اتخاذ کنیم.

رئیس مجلس شورای اسلامی:

کمیسیون‌های مجلس مکلف به بررسی گزارش تفریغ بودجه هستند

ایرنا- محمدباقرقالیباف، رئیس مجلس شورای اسلامی پس از قرائت گزارش تفریغ بودجه سال ۱۴۰۲ توسط احمدرضا دستغیب، رئیس دیوان محاسبات کل کشور، گفت: اقدامات دیوان محاسبات کشور برای موضوعات پیشینی و پسینی بسیار مهم است و حتماً معاونت نظارت قوانین مجلس دقت کند که باید در جلسه غیرعلنی وقت ۳۰ دقیقه‌ای به دستغیب داده شود تا اقداماتی که دیوان محاسبات در حوزه پسینی انجام داده به نمایندگان گزارش دهند. البته برخی نکات پیشینی را امروز در گزارش خود قرائت کردند.

رئیس مجلس شورای اسلامی افزود: زمانی بود که این گزارش‌ها را دقیق در دسترس نداشتیم و امروز این گزارش‌ها به صورت دقیق و مرتب در مجلس قرائت می‌شود. اما آیا اقدامی درمورد این گزارش‌ها انجام می‌شود؟وی یادآور شد: بر اساس قانون، کمیسیون برنامه و بودجه، کمیسیون اصلی است و این گزارش تفریغ را به کمیسیون اصلی ارجاع می‌دهیم و کمیسیون اصلی مکلف است اقدامات لازم را درباره این گزارش انجام دهد و هر کدام از احکامی که مشکلاتی دارد و به کمیسیون تخصصی مربوط است، به کمیسیون‌های تخصصی ارجاع می‌دهیم. رئیس قوه مقننه تصریح کرد: کمیسیون‌های تخصصی هم مکلف هستند در مدت سه ماه بر اساس آئین نامه داخلی مجلس، گزارش آن را آماده کرده و به صحن مجلس شورای اسلامی ارجاع دهند.قالیباف با بیان اینکه بخشی از پیگیری این موضوع در مسیر مجلس و کمیسیون‌های تخصصی مجلس انجام خواهد شد، گفت: از روسای کمیسیون‌ها و نمایندگان می‌خواهم به طور ویژه به این موضوع رسیدگی کنند. چرا که به عنوان نمونه در کمیسیون تلفیق در موضوع شرکت‌ها، مصوب شده که ۱۷ شرکت زیان ده بوده و سقف ۱۰ هزار میلیارد تومان برای جبران این زیان پرداخت شده است. درحالی که در عمل ۱۳۴ شرکت زیان ده بودند و ۸۱ هزار میلیارد تومان برای جبران این زیان پرداخت شده است.

وی خاطرنشان کرد: در موضوع اوراق نیز برخی از بانک‌ها از خرید اوراق خودداری کردند که سبب تورم شد و این اشکلات اگر اصلاح نشود، در برنامه هفتم توسعه و بودجه سال آینده این اشکالات ادامه خواهد یافت و باید کمیسیون‌های تخصصی و کمیسیون برنامه و بودجه این موضوع را دنبال و پیگیری کنند.

سخنگوی دولت:

واردات بنزین سوپر آزاد شد

ایرنا- فاطمه مهاجرانی، سخنگوی دولت ضمن تقدیر از رسانه‌ها برای کمک به حکمرانی صحیح و پاسخگو شدن مسئولان، شهادت ۵ تن از مرزبانان شریف و حافظان امنیت را تسلیت گفت و اظهار کرد: در هفته جهانی علم در خدمت علم و توسعه هستیم. مردم ایران همواره به دنبال صلح بوده‌اند و در سال‌های اخیر برای دفاع از خود هزینه‌های بسیاری پرداخته‌اند. مهاجرانی همچنین خبر داد: واردات و توزیع بنزین ویژه (سوپر) توسط اشخاص حقوقی دارای مجوز از وزارت نفت بدون اختصاص ارز یارانه‌ای در هیئت دولت مصوب شد.

وی تأکید کرد: در بین دوگانه قطع برق و سوزاندن مازوت تأکید دولت سلامت مردم است و با تأیید همه اعضای دولت قرار شد که مازوت سوزی کم شود که البته در کنار این موضوع قطع برق اجتناب‌ناپذیر است. در این میان رئیس‌جمهور به شدت پشتیبان و حامی تولید انرژی پاک است و جلسات متعددی با سرمایه‌گذاران برگزار کرده‌اند و در نتیجه تولید ۳۰ هزار مگاوات برق توسط نیروگاه‌ها خورشیدی، بادی و اتمی حاصل خواهد شد.

سخنگوی دولت از پیگیری شخص رئیس‌جمهور برای حل مشکل ناترازی برق خبر داد و گفت: با تصمیم هئیت وزیران مازوت سوزی در کشور کاهش یافته است.

■ در صورت فراهم شدن زیرساخت‌ها، طرح کالابرگ الکترونیک ادامه می‌یابد

سخنگوی دولت درباره ادامه اجرای طرح کالابرگ الکترونیک، گفت: این طرح در اسفند۱۴۰۱ مطرح شد و شش گام برای آن تعریف شده است که قریب به ۱۴ میلیون خانوار را تحت پوشش قرار خواهد داد. مهاجرانی افزود: برای اجرای این طرح محدودیت منابع و محدودیت زیرساختی داریم، اما آنچه مهم است اینکه این طرح یک راهبرد است و هدف اصلی جلوگیری از ایجاد مشکل برای معیشت افراد کم درآمد است. وی تأکید کرد:طرح کالابرگ الکترونیک پس از فراهم شدن زیرساخت‌ها اجرا خواهد شد، اما هدف اصلی دولت رسیدگی به وضعیت معیشت اقشار کم درآمد است و از راهبرد مناسب برای رسیدن به این هدف استفاده خواهد شد.

■ بودجه ۱۴۰۴ بدون افزایش قیمت بنزین طراحی شده است

سخنگوی دولت با تأکید بر اینکه اولویت دولت توجه به معیشت اقشار کم درآمد است، گفت: بودجه سال آینده بدون افزایش قیمت بنزین طراحی شده است، اما واقعیت این است که در حوزه بنزین ناترازی داریم و ناچار به واردات هستیم. مهاجرانی افزود: نکته مهم این است که دولت بدون کار کارشناسی و همراهی مردم هیچ کاری برای افزایش قیمت بنزین انجام نخواهد داد.

وی تأکید کرد: بودجه کشور برای برخورد با سناریوهای مختلف تدوین شده و آمادگی هر نوع سناریویی را داریم. سخنگوی دولت در رابطه با حضور رئیس‌جمهور در اجلاس کاپ ۲۹ به میزبانی کشور آذربایجان و لغو این سفر با توجه به حضور نماینده رژیم صهیونیستی نیز، گفت: با توجه به منافع و مصالح ملی کشور تصمیم براین شد که رئیس سازمان محیط زیست در این اجلاس شرکت کند.

مهاجرانی همچنین با تأکید بر اینکه باید مهاجران قانونی را از اتباع غیرقانونی جدا کرد، بیان کرد: در تمام دنیا مهاجران قانونی پذیرفته شده هستند و مهاجران غیرقانونی در بهترین حالت به عنوان پناهنده به حساب می‌آیند.

وی افزود: دیوارکشی در مرزهای کشور آغاز شده است و تا نیمه اول سال آینده دیوار کشی ۹۰ کیلومتر از مرزها به پایان می‌رسد.

کار دوم شناسایی و ساماندهی اتباع است و در مرحله آخر استفاده از تجهیزات نوری و اپتیکی و انسداد بدون دیوارکشی انجام خواهد شد.

وزیر کشور:

مهاجرستیز نیستیم، اما ظرفیت پذیرش اتباع را نداریم

تسنیم- اسکندر مؤمنی، وزیرکشور در آئین تکریم و معارفه استاندار کرمان با گرامیداشت یاد و خاطره شهدای انقلاب، دفاع مقدس، مدافعان حرم، جبهه مقاومت و به‌ویژه شهدای استان کرمان و حاج قاسم عزیز اظهار داشت: بسیار خوشحالم که امروز به زیارت مردم این استان نائل شدم؛ استان کرمان سمبل استکبارستیزی و نماد حماسه و مقاومت است؛ شهید سلیمانی حق بزرگی بر گردن ما دارد و مردم ما در تشییع جنازه شهید سلیمانی سنگ‌تمام گذاشتند. وزیر کشور با اشاره به شعار دولت چهاردهم و پزشکیان افزود: در جلسه امروز شاهد یک وفاق ملی هستیم؛ نباید مردم این استان دچار مشکلات اقتصادی باشند و پیام مردم این استان را به دولت منتقل خواهم کرد و تلاش می‌کنیم به این دیار کمک کنیم تا مردم کرمان به آنچه شایسته آن هستند برسند؛ هرگز به جایگاهی که شایسته مردمان ایران است نرسیده‌ایم و این وعده را می‌دهیم تا بتوانیم با همراهی هم، به جایگاه والا نزدیک‌تر شوند، کرمان ظرفیت‌های فراوانی دارد و همه باید با تلاش این تحول را در کرمان رقم بزنیم.

■ ایران متعلق به همه ایرانیان با هر نوع مذهب و قومیت است

وزیر کشور در بخش دیگری از سخنان خود با بیان اینکه رئیس‌جمهور در دوران انتخابات دیدگاه‌ها و شعارهایی را مطرح کرد که از مهم‌ترین آنها وفاق و همبستگی ملی بود و معتقد بود ایران متعلق به همه ایرانیان با هر نوع مذهب و قومیت است و پیشرفت و توسعه بدون استفاده از همه ظرفیت‌ها، دیدگاه‌ها، اقوام و مذاهب قابل تحقق نیست، اضافه کرد: در وزارت کشور ما عهد بسته‌ایم به این رویکرد کمک کنیم، چرا که معتقدیم پاسداری از رأی مردم تنها در صندوق‌ها خلاصه نمی‌شود، البته این موضوع مهمی است که همان رأی که مردم می‌دهند از صندوق بیرون بیاید که خوشبختانه از اول انقلاب تا کنون همین‌گونه بوده است؛ اما پس از آن نیز باید تلاش کنیم همان شعارها و رویکردهایی را که مردم به آن اعتماد کردند و رأی دادند، دنبال کنیم و از نگاه‌های شخصی فاصله بگیریم.

وزیر کشور گفت: بر همین اساس برای انتخاب استانداران شاخص‌هایی را تعیین کردیم و کارگروهی متشکل از معتمدین و مجرّبین ایجاد شد تا شاخص‌ها را با افراد تطبیق دهند. ملاک اصلی ما در این شاخص‌ها، شایستگی و کارآمدی بود و تأکید شد هرکس از هر قومیت، مذهب و نگاه سیاسی بر اساس این شاخص‌ها انتخاب شود، باید در فهرست بیاید. این میثاق ما با همکارانمان در وزارت کشور بود و خوشبختانه بر همین میثاق ماندیم. سه استاندار سیستان و بلوچستان، کردستان و خوزستان بر اساس شایستگی انتخاب شدند و درخصوص سایر استانداران هم به همین شکل است.

■ حق و شأن مردم استان کرمان بیشتر از این است

وزیر کشور در بخش دیگری از سخنان خود با توجه به انتخاب استاندار کرمان تصریح کرد: معتقدیم این استان که آن حدی که باید پیشرفت و توسعه پیدا کند نبوده است و حق و شأن مردم استان کرمان بیشتر از این است و کل کابینه و استاندار جدید تلاش می‌کنیم که کارهای گذشته ادامه پیدا کند و برنامه‌های متنوعی برای شرایط اقتصادی بهتر مردم پیش‌بینی شده است که اجرا خواهد شد.

مؤمنی اضافه کرد: طبیعی بود برای انتخاب استاندار این دیار دقت بیشتری صورت بگیرد که بین گزینه‌های زیادی که مطرح شد با بررسی‌ها و مشاوره‌ها به محمدعلی طالبی رسیدیم؛ استاندار جدید دارای تحصیلات متناسب و تجربیات بسیار خوبی بود و از بین گزینه‌های فراوان به ایشان رسیدیم؛ در پایتخت مقاومت ایران دنبال آزمون و خطا نبودیم؛ ایشان در مسئولیت‌های قبلی کارنامه قابل‌قبولی داشت و در چند استان دیگر به‌ویژه یزد مسئولیت داشتند بنابراین تجربه لازم برای اداره استان را دارد؛ همه کسانی که از نظر سیاسی، نگاهی روبه‌روی استاندار جدید کرمان داشتند، شهادت دادند که طالبی می‌تواند نماد وفاق ملی شود و پس از امتیازبندی‌ها متوجه شدیم که فرزند شهید هم است که انتخاب ما را کامل کرد.

مؤمنی با ابراز اینکه لازم بود مسئولی برای این استان انتخاب شود که ضمن احراز شرایط، توسعه‌محور باشد، ادامه داد: بنابراین بر اساس شاخص‌های تعیین‌شده استاندار جدید به هیئت دولت معرفی شد و برنامه‌های خود را با تسلط کامل در دولت ارائه داد؛ تشریح خوبی از چالش‌های کرمان داشتند و تسلط خوبی به استان داشتند و برنامه‌های تحولی خود را ارائه کردند که مورد استقبال بسیار خوبی قرار گرفت و با اجماع رأی کابینه به‌عنوان استاندار انتخاب شد.

آگهی مناقصه عمومی ۱۰۸۴-۱۴۰۳

شهرداری شیراز

نوبت اول: ۲۳/ ۱۴۰۳/۰۸ سبحان
نوبت دوم: ۲۴/ ۰۸ /۱۴۰۳ افسانه

شهرداری شیراز در نظر دارد عملیات مرمت و بهسازی و تاسیسات پارکینگ طبقاتی هدایت را از طریق برگزاری مناقصه عمومی در سامانه تدارکات الکترونیکی دولت (ستاد) با شماره فراخوان ۲۰۰۳۰۹۶۶۸۸۰۰۰۸۳۳۴ به اشخاص واجد شرایط واگذار نماید. لذا از کلیه متقاضیان دعوت به عمل می آید با مراجعه به آدرس WWW.Setadiran.ir نسبت به دریافت اسناد مناقصه و تحویل آن اقدام نمایند. در صورت عدم عضویت قبلی، ثبت نام در سامانه مذکور و دریافت گواهی امضای الکترونیکی صاحبان امضائ مجاز از سوی متقاضیان جهت شرکت در مناقصه الزامی است. ضمناً در صورت نیاز به اطلاعات بیشتر شماره تلفن: ۳۲۳۰۴۶۱۸ داخلی ۱۶۱ آماده پاسخ گویی می‌باشد.

- مبلغ برآورد: ۳۳,۴۵۰,۱۴۹,۷۰۸ریال بر اساس فهرست بهاء ابنیه و تاسیسات برقی پایه سال ۱۴۰۳
- مدت قرارداد: ۴ ماه شمسی

شرایط شرکت کنندگان:
۱: داشتن رتبه بندی و صلاحیت از سازمان برنامه و بودجه حداقل پایه ۵ در رشته راهداری یا ابنیه یا راه یا تاسیسات یا تصویر پروانه بهره برداری معتبر از سازمان صنعت و معدن و تجارت همراه با سوابق مرتبط
۲ : داشتن رضایت نامه از کارهای قبلی طبق فرم پیوست اسناد
۳ : داشتن گواهینامه تأیید صلاحیت ایمنی از اداره کل تعاون، کار و رفاه اجتماعی

- محل انجام کار: پارکینگ طبقاتی هدایت
- مبلغ تضمین شرکت در مناقصه: ۱,۶۷۳,۰۰۰,۰۰۰ریال بصورت ضمانت نامه بانکی دارای اعتبار و قابل تمدید تا سه ماه دیگر یا فیش واریزی نقدی بحساب سپرده ۱۰۰۸۰۵۵۰۴۷۴۲ با کد مرجع ۱۰۲۷۷۵ بانک شهر بنام شهرداری شیراز
- برندگان اول و دوم مناقصه هرگاه حاضر به انعقاد قرارداد نشوند سپرده آنان به ترتیب ضبط خواهد شد.
- در زمان انعقاد قرارداد ۵٪ مبلغ پیشنهادی بعنوان ضمانت حسن اجرای تعهدات بصورت ضمانت نامه بانکی یا فیش واریزی اخذ می گردد.
- آخرین مهلت دریافت (توزیع) اسناد : متقاضیان میتوانند حداکثر تا ساعت ۱۵:۰۰ روز یکشنبه مورخ ۱۴۰۳/۰۹/۰۴ از طریق مراجعه به سامانه تدارکات الکترونیکی دولت (ستاد) اسناد مناقصه را دریافت نمایند.
- آخرین مهلت ارائه پیشنهادات و ثبت اسناد و مدارک در سامانه حداکثر تا ساعت ۱۵:۰۰ روز یکشنبه مورخ ۱۴۰۳/۰۹/۱۸ می باشد.

تبصره: شرکت کنندگان می بایست تا قبل از برگزاری کمیسیون سپرده شرکت در مناقصه را به صورت فیزیکی به آدرس شیراز-خیابان انقلاب-نبش خیابان هدایت-طبقه چهارم پارکینگ طبقاتی هدایت-معاونت حمل و نقل و ترافیک -واحد قراردادها تحویل نمایند.

- تاریخ و محل بازگشایی پاکات: روز دوشنبه ساعت ۱۳:۰۰ مورخ ۱۹/ ۱۴۰۳/۰۹ در محل چهارراه خلدبرین سالن جلسات واقع در طبقه۳ شهرداری منطقه یک می باشد.
- مدت اعتبار پیشنهادها ۳ ماه می باشد.
- هیچگونه وجهی بابت پیش پرداخت داده نخواهد شد.
- بدیهی است هزینه آگهی بعهده برنده مناقصه خواهد بود.
- شهرداری در رد یک یا تمام پیشنهادها مختار میباشد در اینصورت سپرده‌ها مسترد می گردد.
- شرکت در مناقصه و دادن پیشنهاد به منزله قبول شروط و تکالیف شهرداری موضوع ماده ۱۰ آئین نامه معاملات شهرداری می باشد.
- سایر اطلاعات و جزئیات مربوط به مناقصه در اسناد مناقصه مندرج است.
- آگهی و اطلاعات مربوط به مناقصه از طریق سایت https://shaffaf.shiraz.ir قابل مشاهده می باشد.
- برنده مناقصه تا قبل از انعقاد قرارداد موظف به ثبت نام در سایت vendor.shiraz.ir می باشند.
- اطلاعات تماس سامانه ستاد جهت انجام مراحل عضویت در سامانه: مرکز تماس : ۱۴۵۶
- شرکت کنندگان می بایست کلیه اسناد و مدارک معاملات (محتویات پاکت ب) را حداکثر طی سه فایل در سامانه بارگذاری نمایند.
- برنده مناقصه موظف است تا قبل از انعقاد قرارداد مدارک مثبته درخصوص ثبت نام در سامانه ثنا را ارائه نماید.

شناسه آگهی:۱۸۲۴۳۳۲

۱/م الف-اداره کل ارتباطات و امور بین الملل شهرداری شیراز

آگهی مناقصه عمومی ۱۰۸۵-۱۴۰۳

شهرداری شیراز

نوبت اول: ۲۲ / ۱۴۰۳/۰۸ تماشا
نوبت دوم: ۲۳ / ۱۴۰۳/۰۸ سبحان

شهرداری شیراز در نظر دارد عملیات اجرایی احداث سوله ساماندهی معتادین متجاهر واقع در خیابان سلامی را از طریق برگزاری مناقصه عمومی در سامانه تدارکات الکترونیکی دولت (ستاد) با شماره فراخوان ۲۰۰۳۰۹۶۶۸۸۰۰۰۸۲۹ به اشخاص واجد شرایط واگذار نماید. لذا از کلیه متقاضیان دعوت به عمل می آید با مراجعه به آدرس WWW.Setadiran.ir نسبت به دریافت اسناد مناقصه و تحویل آن اقدام نمایند. در صورت عدم عضویت قبلی، ثبت نام در سامانه مذکور و دریافت گواهی امضای الکترونیکی صاحبان امضائ مجاز از سوی متقاضیان جهت شرکت در مناقصه الزامی است. ضمناً در صورت نیاز به اطلاعات بیشتر شماره تلفن: ۷۱۳۷۲۴۲۷۷۴ آماده پاسخ گویی می‌باشد.

- مبلغ برآورد: ۸۱۰/۶۸۱/۰۳۹/۹۱۲ ریال
- مدت قرارداد : ۲۴ ماه
- شرایط شرکت کنندگان : اشخاص حقوقی دارای رتبه حداقل ۴ در رشته ساختمان و ابنیه از سازمان برنامه و بودجه کشور
- محل انجام کار:شیراز- خیابان سلامی
- مبلغ سپرده شرکت در مناقصه ۴۰/۶۰۰/۰۰۰/۰۰۰ ریال بصورت ضمانت نامه بانکی یا فیش واریزی نقدی بحساب سپرده ۱۰۰۸۰۵۵۰۴۷۴۲ کد مرجع ۱۰۰۸۶۹ بانک شهر شعبه شهید چمران بنام شهرداری شیراز
- برندگان اول و دوم مناقصه هرگاه حاضر به انعقاد قرارداد نشوند سپرده آنان به ترتیب ضبط خواهد شد.
- در زمان انعقاد قرارداد ۵٪ مبلغ پیشنهادی بعنوان ضمانت حسن اجرای تعهدات بصورت ضمانت نامه بانکی یا فیش واریزی اخذ می گردد.
- آخرین مهلت دریافت (توزیع) اسناد : متقاضیان میتوانند حداکثر تا ساعت ۱۳:۰۰ روز سه شنبه مورخ ۱۴۰۳/۰۸/۲۹ از طریق مراجعه به سامانه تدارکات الکترونیکی دولت (ستاد) اسناد مناقصه را دریافت نمایند.
- آخرین مهلت ارائه پیشنهادات و ثبت اسناد و مدارک در سامانه حداکثر تا ساعت ۱۳:۰۰ روز یکشنبه مورخ ۱۴۰۳/۰۹/۱۱ می باشد. شرکت کنندگان می بایست تا قبل از برگزاری کمیسیون سپرده شرکت در مناقصه را به صورت فیزیکی به آدرس شیراز بلوار فرصت شیرازی- جنب آتش نشانی - خیابان شهرداری-شهرداری منطقه هفت تحویل نمایند.
- تاریخ و محل بازگشایی پاکات: روز سه شنبه ساعت ۱۳:۰۰ مورخ ۱۴۰۳/۰۹/۱۳ در محل چهارراه خلدبرین سالن اجتماعات شهرداری منطقه یک شیراز می باشد.
- مدت اعتبار پیشنهادها ۳ ماه می باشد.
- هیچگونه وجهی بابت پیش پرداخت داده نخواهد شد.

تعدیل آحاد بها براساس بخشنامه شماره ۱۰۱/۱۷۳۰۷۳ تاریخ ۸۲/۹/۱۵ سازمان برنامه و بودجه پرداخت خواهد شد.
هیچ گونه تفاوت بهای قیر به این پروژه و شاخص‌ها تعدیل آحاد بها آن تعلق نمی گیرد.

- بدیهی است هزینه آگهی بعهده برنده مناقصه خواهد بود.
- شهرداری در رد یک یا تمام پیشنهادها مختار میباشد در اینصورت سپرده‌ها مسترد می گردد.
- شرکت در مناقصه و دادن پیشنهاد به منزله قبول شروط و تکالیف شهرداری موضوع ماده ۱۰ آئین نامه معاملات شهرداری می باشد.
- سایر اطلاعات و جزئیات مربوط به مناقصه در اسناد مناقصه مندرج است.
- آگهی و اطلاعات مربوط به مناقصه از طریق سایت https://shaffaf.shiraz.ir قابل مشاهده می باشد.
- برنده مناقصه موظف به ثبت نام در سایت vendor.shiraz.ir می باشند.
- اطلاعات تماس سامانه ستاد جهت انجام مراحل عضویت در سامانه: مرکز تماس : ۱۴۵۶

شناسه آگهی:۱۸۲۴۲۸۶

۱/م الف-اداره کل ارتباطات و امور بین الملل شهرداری شیراز

بازی با سلامت شهروندان در شهربازی

مدیرکل استاندارد فارس تأکید کرد:

تشکیل ۳۱ پرونده در رابطه با شهربازی‌های غیراستاندارد

گزارش خبری- لیلا غضنفری

حادثه سقوط تاب زنجیری در پارک کوهپایه شیراز منجر به مصدوم شدن پنج نفر شد که در پی آن مدیرکل استاندارد فارس گفت که پرونده قضایی برای بهره‌بردار این وسیله بازی تشکیل شده چون بدون داشتن تأییدیه ایمنی و فک پلمب اقدام به بهره‌برداری کرده است. محمد مهدی رزمجو، مدیرکل استاندارد فارس در این باره گفت: بهره‌بردار بدون تائیدیه ایمنی نسبت به بهره‌برداری اقدام کرده بود که در این رابطه پرونده قضایی تشکیل شده و این موضوع در حال رسیدگی است و پرونده در حال حاضر در دست دادستان امور جنایی و در حال بررسی است.

رزمجو افزود: تاکنون حدود ۳۱ پرونده در رابطه با شهربازی‌های به دادسرا ارسال شده است.

او ادامه داد: برای رسیدگی به مسائل مربوط به استانداردسازی شهربازی در وهله نخست این موضوع مهم باید مورد توجه قرار بگیرد که یک پارک متعلق به یک نفر نیست بلکه شهرداری برای به‌کارگیری تجهیزات با پیمانکارهای مختلف قرارداد منعقد می‌کند که یکی از بندهای قرارداد این است که این تجهیزات باید پروانه استاندارد و گواهی ایمنی را دریافت کنند؛ این در حالی است که برخی بهره‌برداران بدون دریافت تأییدیه شروع به بهره‌برداری می‌کنند.

◈ پلمب تجهیزات بازی غیراستاندارد

مدیرکل استاندارد فارس اضافه کرد: اگر نامه‌ای از شهرداری برای اداره‌کل استاندارد ارسال شود که این تجهیزات بدون تائیدیه نصب شده‌اند به صورت مستقیم دخالت و اقدام به پلمپ تجهیز و وسیله مورد نظر می‌کنیم.

وی گفت: بهره‌بردار در پارک کوهپایه با فک پلمپ بهره‌برداری کرده؛ در واقع این شخص دو جرم مرتکب شده؛ هم گواهینامه نداشته و هم فک پلمب کرده که هر دو جرم در مرجع قضائی در دست بررسی است. رزمجویی افزود: امسال در زمینه نظارت بر تجهیزات شهربازی حدود هزار تجهیز پلمب شده و استفاده از این تجهیزات امکان‌پذیر نیست مگر اینکه فردی مرتکب جرم شود و این تجهیزات را بدون اخذ تأییدیه ایمنی فک پلمب کند.

◈ ۹۰درصد کنترل‌ها با استانداردهای موجود منطبق بوده است

آن طور که مدیرکل استاندارد فارس گفت بازدیدهای ادواری به صورت مستمر از این اماکن انجام می‌شود و تاکنون ۹۰درصد کنترل‌ها با استانداردهای موجود منطبق بوده است. او در رابطه با نیروهای بکارگرفته شده در امر نظارت گفت: دولت علاقه‌ای به توسعه بدنه خود ندارد؛ فعالیت‌ها در امر نظارت، نمونه‌برداری، بازرسی و آزمون کردن با اجرای قانون برون‌سپاری و سپردن این امور به ۸۰ شرکت بازرسی و آزمایشگاه‌های همکار در استان فارس انجام می‌شود. رزمجویی گفت: در سامانه ما حدود هزار و ۳۰۰ تجهیز شهربازی گواهینامه دارای اعتبار دارد که شرکت بازرسی این موارد را کنترل می‌کند. سالانه هم حدود ۲۰۰ تا ۳۰۰ توقیف انجام می‌شود و با بهره‌بردار، تولید کننده و یا ارائه دهنده خدمتی که تخلفی را مرتکب شود نیز برخورد قانونی انجام می‌شود.

مدیرکل استاندارد فارس گفت: سازمان استاندارد مطابق قانون یک دستگاه حاکمیتی است که نظارت عالیه بر نظارت دستگاه‌های اجرایی دارد و مطابق قانون هر دستگاه اجرایی که مشمول ماده ۵ قانون مدیریت خدمات کشوری باشد برای بهتر انجام دادن وظایف نظارتی خود با همکاری و تفاهم، تحت نظارت اداره‌کل استاندارد قرار می‌گیرد.

او افزود: اداره‌کل استاندارد در قالب راست‌آزمایی در بازار، کنترل‌هایی را برای کالاها و خدمات انجام می‌دهد و با عدم‌انطباق‌ها برخوردی جدی می‌کند.رزمجویی ادامه داد: در سال‌های اخیر هم در زمینه آموزش و هم در حوزه اجرا و نظارت اقدامات قابل توجهی صورت گرفته است. از ابتدای سال ۱۴۰۳ تاکنون ۱۴ هزار و ۱۸۰ نفر ساعت آموزش در زمینه شناسایی، ترویج و مسائل مربوط به استاندارد انجام شده است.

◈ ۲هزار و ۷۰۰ بازدید فنی و نظارتی

وی گفت: همچنین در طول این مدت حدود۲هزار و ۷۰۰ بازدید فنی و نظارتی از مراکز ارائه خدمات و تولیدی صورت گرفته که در این بازدیدها حدود ۲هزار و ۶۲۹نمونه‌برداری انجام شده؛ این نمونه‌ها برای کنترل و برخورد با عدم انطباق به آزمایشگاه‌ها ارائه می‌شوند.

طبق گفته مدیرکل استاندارد فارس در سال ۱۴۰۳ حدود ۱۲۵پرونده در صنعت ساختمان ۴۹ پرونده درخصوص تخلفات واحدهای صنفی و خدماتی به دادسرا ارائه شده و افزون بر پرونده‌هایی که به دادسرا ارسال شده حدود ۴۳ پرونده در کمیسیون قانونی ماده ۴۲ مورد ارزیابی قرار گرفته و جرائمی هم به مبلغ سه میلیارد و ۴۵۰ میلیون ریال به این ۴۳ پرونده تعلق گرفته؛ البته این پرونده‌ها جزو پرونده‌هایی محسوب می‌شوند که دارای تخلف کمی هستند و پرونده‌هایی که دارای جرم هستند مستقیم به دادسرا ارسال می‌شود و جریمه توسط خود قاضی مشخص می‌شود.

◈ جدیت استاندارد آسانسورها در مراکز دولتی و خصوصی

رزمجو درخصوص استاندارد آسانسورها نیز عنوان کرد: خوشبختانه حوادث در این زمینه کاهشی است، چرا که جدیت استاندارد آسانسورها در مراکز دولتی و خصوصی انجام می‌شود، همچنین مراقبت از کارخانه‌های تولیدی آسانسور به صورت مستمر در دستور کار قرار دارد.

از طریق معاون دادستان و سازمان بازرسی مکاتبه به تمام ادارات انجام شده تا برای آسانسورها، گواهینامه ایمنی بگیرند.

مدیرکل استاندارد فارس خاطرنشان کرد: امسال ۲۷۶۱ مورد آزمون از وسایل سنجش سبک و سنگین نیز انجام شده است.

به گفته رزمجو، در تدوین استانداردها استان فارس با انجام بازنگری ۱۳۱ استاندارد، جزو استان‌های توانمند و برتر در کشور محسوب می‌شود.

وی عنوان کرد: به دلیل عرصه وسیعی که در نظارت وجود دارد فعالیت ما در بحث بنزین پالایشگاه شیراز موجب شد تا با کمک سایر دستگاه‌های دولتی در شهریورماه دستگاه‌های جدیدی نصب شود و در بعضی از نمونه برداری‌های آخر هم مطابق با استاندارد ملی، بنزین وارد چرخه مصرف شود.

مدیرکل استاندارد فارس همچنین با اشاره به وجود ۴۱ درصد کم‌فروشی در فروش صنعتی محصولات واحدهای تولیدی در سال ۱۴۰۱، گفت: به دلیل فعالیت‌های انجام شده، این عدد اکنون به ۱۶ درصد رسیده است.

رزمجو به کم فروشی نوع دو که مربوط به ترازو است نیز اشاره کرد و گفت: جرائم این پرونده مربوط به تعزیرات حکومتی است.

شهردار صدرا:

باوحدت و انسجام سرعت خدمت‌رسانی شتاب بیشتری می‌گیرد

اعضای شورای اسلامی شهر صدرا با اکثریت آرا از پاسخ شهردار درخصوص طرح سوال از وی درمورد مسائل اجرایی شهرداری، قانع شدند. مجتبی پارسایی، شهردار صدرا به دعوت شورا در جلسه علنی حضور یافت و پس از ارائه گزارش عملکرد و اقدامات مثبت انجام شده در خصوص موضوعات مورد سوال، اعضای شورا از پاسخ ارائه شده قانع شدند.

در این جلسه شهردار صدرا به تفصیل درباره هر سوال پاسخ شفاهی و مکتوب به همراه مستندات مرتبط ارائه نمود و اعضای شورا نظرات و دیدگاه‌های خود را درباره گزارشات شهردار مطرح نمودند.

در ادامه جلسه با انجام رأی گیری، اکثریت اعضا با رأی مثبت، پاسخ‌های پارسایی را قانع کننده دانسته و شهردار صدرا را مورد تقدیر خود قرار دادند.

مجتبی پارسایی شهردار صدرا در این خصوص اظهار داشت: از همراهی اعضای شورای شهر برای پیشبرد اهداف و برنامه‌های شهرداری تقدیر و تشکر کردند. وی اظهار امیدواری کرد: با وحدت و انسجام ایجاد شده در شورای شهر و شهرداری سرعت خدمت رسانی به مردم شتاب بیشتری خواهد گرفت.

اطلاعیه شهرداری شیراز درخصوص اعمال محدودیت ترافیکی کنارگذر ساحلی جنوبی

شهرداری شیراز طی اطلاعیه‌ای از اعمال محدودیت ترافیکی در مسیرهای ورودی کنارگذر ساحلی جنوبی حد فاصل سازمان نظام وظیفه تا پل امام علی(ع) خبر داد.

در بخشی از متن این اطلاعیه آمده است: به اطلاع همشهریان گرامی می‌رساند در راستای اجرای عملیات لوله‌گذاری عرضی در کنارگذر امام علی(ع) خیابان ساحلی جنوبی (مسیر ورودی‌های اول و دوم، حدفاصل سازمان نظام‌وظیفه تا پل امام علی(ع) از روز چهارشنبه ۲۳ آبان ماه ساعت ۲۴ لغایت شنبه ۲۶ آبان ماه ساعت ۵ صبح، مسدود می‌شود.

از همشهریان گرامی تقاضا می‌شود از مسیرهای جایگزین جهت ادامه مسیر خود استفاده کنید. مسیرهای جایگزین: بولوار شهدای اصناف- بولوار سلمان فارسی-خیابان تختی.

کسب رتبه‌های ششم و چهاردهم پژوهشگران پراستناد دنیا توسط اساتید دانشگاه شیراز

احمد عریان، استاد پاتوبیولوژی دانشگاه شیرازنفر ششم جهان و حمیدرضا پورقاسمی، استاد علوم و مهندسی خاک دانشگاه شیراز نفر چهاردهم جهان در میان پژوهشگران پر استناد ۲ درصد معرفی شدند.

طبق گزارش سالانه الزویر از عملکرد استنادی پژوهشگران که به گزارش پژوهشگران پراستناد ۲ درصد مشهور است، ۵۰ پژوهشگر از دانشگاه شیراز در شمار پژوهشگران پراستناد ۲ درصد برتر جهان در سال ۲۰۲۴ قرار گرفتند.

از میان این ۵۰ پژوهشگر پراستناد، احمد عریان، استاد پاتوبیولوژی دانشگاه شیراز، نفر ششم جهان و د حمیدرضا پورقاسمی، استاد علوم و مهندسی خاک دانشگاه شیراز، نفر چهاردهم جهان براساس ریزامتیازات مکتسبه برگزیده شده‌اند.

تورهای شهروندی عمران و پیشرفت روایتگر جهاد عمرانی شهرداری شیراز

تورهای شهروندی عمران و پیشرفت که به گامی در عرصه جهاد تبیین خدمت‌رسانی و امیدآفرینی تبدیل‌شده و روایتگر جهاد عمرانی شهرداری شیراز است، در این هفته میزبان دانشجویان دانشگاه مهارت واحد فارس(شهید باهنر شیراز) و بازدید از روند عملیات اجرایی پروژه ایستگاه استقلال در خط ۲ مترو بود.

تورهای شهروندی عمران و پیشرفت که به گامی در عرصه جهاد تبیین خدمت‌رسانی و امیدآفرینی تبدیل‌شده و روایتگر جهاد عمرانی شهرداری شیراز است، در این هفته میزبان دانشجویان دانشگاه مهارت واحد فارس(شهید باهنر شیراز) بود. تورهای شهروندی عمران و پیشرفت در سال جاری میزبان اقشار مختلف است که دانش‌آموزان، دانشجویان، رابطین و یاوران شورای اسلامی شهر در مناطق یازده‌گانه شهرداری شیراز و اقشار مختلف مردمی در این بازدیدها با دانش فنی و تخصصی در حوزه ساخت‌وساز، نحوه اجرای پروژه‌های عمرانی و موانع پیش روی آن در ابعاد مختلف که به‌صورت شبانه‌روزی در حال فعالیت هستند، آشنا می‌شوند.

بنا به اعلام اداره کل ارتباطات و امور بین‌الملل شهرداری شیراز؛ تورهای شهروندی عمران و پیشرفت با محوریت این اداره کل و همکاری بخش‌های مختلف شهرداری این کلان‌شهر برگزار می‌شود که عملیات اجرایی پروژه ایستگاه استقلال در خط ۲ مترو شیراز این هفته مورد استقبال دانشجویان دانشگاه‌های شیراز قرار گرفت.

گفتنی است؛ علاقه‌مندان جهت شرکت در این بازدیدها می‌توانند در تماس با مرکز ارتباطات مردمی ۱۳۷ علاقه‌مندی خود را برای حضور اعلام و نام‌نویسی کنند.

اثرگذاری ۳۹ درصدی افزایش مالیات در بودجه ۱۴۰۴بر زندگی مردم؛

حقوق‌های معاف از مالیات

گزارش خبری- لیلا غضنفری

مالیات در بودجه ۱۴۰۴ چه تأثیری بر زندگی ما دارد چراکه بخشی از درآمدهای دولتی از محل تأمین مالیات مردمی است. بطوری که درآمدهای مالیاتی در لایحه بودجه ۱۴۰۴ نسبت به قانون ۱۴۰۳ معادل ۳۹ درصد افزایش داشته است. اما یکی از نکات کلیدی مالیت ستانی در بودجه، معافیت برای حقوق‌ها کمتر از ۲۴ میلیون تومان است.

افزون بر مالیات بر درآمد حقوق و واردات، موارد زیر نیز از نکات درخورتوجه لایحه بودجه در حوزه مالیات‌ها است.

نرخ مالیات بر ارزش افزوده همچنان مانند سال قبل ۱۰درصد تعیین شده که یک‌درصد از این مبلغ به‌منظور اجرای برنامه‌های مرتبط با متناسب‌سازی حقوق بازنشستگان در برنامه هفتم اختصاص می‌یابد.

مالیات بر درآمد اشخاص حقوقی (شرکت‌ها) ۲۵درصد تعیین شده است، اما برای حمایت از تولید، این نرخ برای تولیدکنندگان بورسی به ۲۰درصد کاهش می‌یابد.

خودروهای سواری با ارزش بیش از ۵میلیارد تومان، مشمول مالیات سالانه با نرخ یک‌درصد برای مازاد بر این مبلغ خواهند بود. بخش درآمدهای مالیاتی در بودجه، هم برای دولت اهمیت زیادی دارد و هم برای مردم. به دنبال افزایش تحریم‌ها و کاهش فروش نفت از یک‌سو و دست‌اندازهای صادرات کالا از سوی دیگر درآمدهای مالیاتی در سال‌های اخیر به یکی از ارکان اصلی و پایدار منابع مالی دولت تبدیل شده است.

از سوی دیگر به‌ویژه برای شهروندانی که خود به‌عنوان پرداخت‌کننده مالیات‌ها در این فرایند نقش دارند، بررسی دقیق جزئیات مالیاتی لایحه بودجه اهمیت فراوانی دارد. ابتدا بگوییم که درآمدهای مالیاتی در لایحه بودجه ۱۴۰۴ نسبت به قانون ۱۴۰۳ معادل ۳۹ درصد افزایش داشته است.

در این مطلب با استناد به گزارش مرکز پژوهش‌های مجلس به تحلیل تغییرات و پیش‌بینی‌های درآمدی در لایحه بودجه سال۱۴۰۴ و تفاوت آن با سال۱۴۰۳ پرداخته شده است.

از جمله تغییرات کلیدی در بخش مالیات بر درآمد حقوق در لایحه ۱۴۰۴، افزایش معافیت مالیاتی است. طبق این لایحه، افرادی که ماهانه تا ۲۴میلیون تومان درآمد دارند، از پرداخت مالیات بر حقوق معاف خواهند بود؛ این در حالی است که این سقف در سال۱۴۰۳، ۱۲ میلیون تومان بوده و اکنون دوبرابر شده است.

افزون بر این، در صورتی که فرد از چند منبع درآمد حقوقی داشته باشد، مجموع حقوق و مزایا به عنوان مبنای محاسبه مالیات در نظر گرفته خواهد شد. تعیین نرخ‌های مالیاتی نیز بر اساس پلکان‌های تعریف‌شده در لایحه انجام می‌شود که برای درک بهتر، به ماهیانه تبدیل شده است. یکی از نکات برجسته در لایحه بودجه۱۴۰۴، پیش‌بینی افزایش ۸۵درصدی درآمدهای گمرکی است.

این افزایش عمدتاً به تغییر نرخ محاسبه ارزش محموله‌های وارداتی برمی‌گردد. امسال از نرخ ۲۸۵۰۰تومان برای تبدیل دلار به تومان استفاده می‌شد، اما در سال۱۴۰۴ این نرخ به‌صورت شناور و بر اساس نرخ مرکز مبادله طلا و ارز تعیین خواهد شد. با توجه به نرخ فعلی ۵۰هزار تومان، هزینه‌های واردکنندگان به‌مراتب بالاتر خواهد رفت و از این‌رو انتظار می‌رود درآمدهای گمرکی به‌شدت افزایش یابد؛ بنابراین افزایش قیمت کالاهای وارداتی دور از انتظار نیست. همچنین، زمین‌های بدون اعیانی و املاک مسکونی با ارزش بیش از ۵۰میلیارد تومان، مشمول مالیات سالانه با نرخ ۰.۲درصد نسبت به مازاد این مبلغ خواهند بود. در مجموع، لایحه بودجه سال ۱۴۰۴، با رویکردی درخورتوجه به گسترش پایه‌های مالیاتی و افزایش درآمدهای گمرکی، تلاش دارد منابع درآمدی دولت را تقویت کند. اگرچه این سیاست‌ها می‌تواند به رشد درآمدهای دولت منجر شود، اما باید دید تا چه حد بر سایر شاخص‌های اقتصادی و رفاهی تأثیر خواهد داشت.

رئیس سازمان عمران و بازآفرینی فضاهای شهری شهرداری شیراز خبر داد:

رونق گردشگری زیارت با پروژه‌های عمرانی

علی حسین عباسی، رئیس سازمان عمران و بازآفرینی فضاهای شهری شهرداری شیراز از پیشرفت پروژه تقاطع غیرهمسطح قائم-رحمت-احمدی خبر داد و اجرای این پروژه را گام مهمی در راستای تسهیل حمل‌ونقل و رونق گردشگری زیارت دانست.

عباسی با تقدیر از حمایت‌های شورای اسلامی شهر و شهردار کلان‌شهر شیراز افزود: پروژه‌های سازمان عمران شهرداری شیراز به‌صورت متوازن در راستای سیاست‌های محرومیت‌زدایی و رساندن شیراز به جایگاه سومین حرم اهل‌بیت(ع) اجرا می‌شوند. وی هدف از اجرای پروژه تقاطع غیرهمسطح قائم-رحمت-احمدی را اتصال محورهای هم‌جوار و تسهیل دسترسی به مرکز شهر و حرم مطهر احمد بن موسی(ع) معرفی کرد.

رئیس سازمان عمران و بازآفرینی فضاهای شهری شهرداری شیراز با اشاره به نقش ارزنده این پروژه در ایمن‌سازی مسیر بیان داشت: با اجرای پروژه تقاطع غیرهمسطح قائم-رحمت-احمدی شاهد گره‌گشایی ترافیکی در این منطقه مهم از کلان‌شهر شیراز خواهیم بود. عباسی با تشریح جزئیاتی از این پروژه بیان داشت: تقاطع غیرهمسطح قائم-رحمت-احمدی دارای دو عرشه مجزا به طول هر یک ۲۲۷ متر و عرض۱۱/۵متر است و طول هر یک از رمپ‌های شمالی و جنوبی به ۱۵۰متر می‌رسد. وی از تلاش خستگی‌ناپذیر کارکنان سخت‌کوش و متعهد سازمان عمران شهرداری شیراز در راستای پیشرفت پروژه‌ها قدردانی کرد و افزود: این پروژه شامل ۸۹ شمع تا قطر ۱۶۰ سانتیمتر و ۴۸ ستون است و هم‌اکنون عملیات اجرای شمع‌ها، ستون‌ها و بتن‌ریزی دیوارهای رمپ ورودی و خروجی این پروژه به پایان رسیده است.

به گفته عباسی؛ سیستم سازه‌ای عرشه‌های پل از نوع دال مجوف درجاریز در شمال و جنوب بلوار رحمت است و دهانه عبوری از بلوار رحمت متشکل از ۱۲ تیر پیش‌تنیده پیش‌ساخته و دال بتنی است و طی روزهای آینده عملیات اجرایی عرشه‌ها و خاک‌ریزی رمپ‌ها انجام خواهد شد.

رئیس سازمان عمران و بازآفرینی فضاهای شهری شهرداری شیراز اظهار امیدواری کرد با بهره‌برداری از تقاطع غیرهمسطح قائم-رحمت-احمدی شاهد ارتقای ایمنی شهروندان، پایداری هوای پاک شیراز، رونق اقتصادی و شکوفایی گردشگری زیارت در پرتو بقاع متبرکه باشیم.

وی در ادامه از صبر و شکیبایی شهروندان در پیشبرد پروژه‌های عمرانی قدردانی کرد و افزود: در راستای احداث تقاطع غیرهمسطح قائم-رحمت-احمدی جنوبی، باند شمالی و جنوبی بولوار رحمت از ساعت ۲۳ روز یک‌شنبه ۲۰ آبان‌ماه لغایت به مدت ۴ شب جهت اجرای عملیات تیرگذاری مسدود می‌شود و از شهروندان گرامی تقاضا داریم از مسیرهای جایگزین جهت ادامه مسیر استفاده کنند.

عباسی با تشریح مسیرهای جایگزین بیان کرد: تردد در باند جنوبی از طریق ورود به بلوار قائم و استفاده از دوربرگردان بعد از کارگاه جنوبی و تردد در باند شمالی از طریق ورود به خیابان احمدی و استفاده از دوربرگردان بعد از کارگاه شمالی امکان‌پذیر است.

سرپرست معاونت سیاسی، امنیتی و اجتماعی استانداری فارس:

از ظرفیت بانوان در پست‌های مدیریتی استان استفاده خواهیم کرد

حجت‌ا... رضایی، سرپرست معاونت سیاسی، امنیتی و اجتماعی استانداری فارس در همایش طرح ملی یاس که با مشارکت کمیته امدادامام خمینی(ره) استان فارس و جمعیت هلال احمراستان برگزار شده بود، گفت: ازظرفیت بانوان در پست‌های مدیریتی استان استفاده خواهیم کرد.

رضایی در آئین اختتامیه همایش طرح ملی یاس با اشاره به توانمندسازی جامعه هدف نهادهای حمایتی افزود: امروزه مدیران کارآمدی در نهاد انقلابی کمیته امداد پیشتاز و پیشرو در زمینه توانمندسازی هستند و در این مسیر در حرکت هستند.

وی درخصوص زندگی بشری از قول علمای جامعه شناختی اظهار داشت: انسان‌ها در طول زندگی موج‌های از دوران را در مرحل مختلفی را پشت سر گذشته و طی می‌کنند که پس از سال‌ها با عبور از این مراحل به موج چهارم هوش مصنوعی می‌رسند که ضروری است برای توانمندسازی و کسب مهارت زندگی با برنامه ریزی آینده بستر هوش مصنوعی را مهیا کنیم.

سرپرست معاونت سیاسی، امنیتی و اجتماعی استانداری فارس همچنین گفت: باید مهارت مسئولیت‌پذیری و مسئولیت‌های اجتماعی برای زندگی پیدا کنید نکته مهمی که مقام معظم رهبری تأکید داشته و دارند و همین طور مسئولین عالی رتبه نظام از جمله رئیس جمهور که در شعارهای انتخاباتی خودشان هم تأکید کرد.

رضایی با بیان این مطلب که ازظرفیت بانوان در پست‌های مدیریتی استان استفاده خواهیم کرد، بیان داشت: نیمی از جمعیت این کشور را زنان و دختران تشکیل می دهند و جایگاه زنان و دختران توانمند در آینده نه تنها در مدیریت‌های اجتماعی بلکه در مدیریت‌های سیاسی کشور نیز قرار دارد.

در همین خصوص هم مدیریت ارشد استان اعتقاد دارند از ظرفیت بانوان در جایگاه‌های مدیریتی استان باید استفاده شود.

وی در پایان افزود: در برنامه‌های آتی همایشی تحت عنوان زندگی در بستر هوش مصنوعی رو برای شما جوانان و آینده سازان خواهیم داشت.

شهرک صنعتی شماره ۲سروستان، بسترساز توسعه صنعتی و ایجاد اشتغال پایدار

در بازدید میدانی مدیرعامل شرکت شهرک‌های صنعتی فارس از شهرک صنعتی سروستان ۲، وضعیت اجرای پروژه‌های عمرانی و زیرساختی و مسائل برخی واحدهای صنعتی مستقر این شهرک صنعتی بررسی شد.

در این برنامه که معاونان فنی و برنامه ریزی شرکت نیز حضور داشتند، عملیات اجرایی طرح زیرسازی و آسفالت بخشی از فاز عملیاتی شهرک صنعتی با اعتبار ۲۴میلیارد تومان آغاز شد.

مدیرعامل و معاونان شرکت شهرک‌های صنعتی فارس همچنین از مجموعه صنعتی دیرگداز مهر آریان بازدید و مسائل این واحد صنعتی را بررسی کردند.

شرکت دیرگداز مهر آریان در شهرک صنعتی سروستان ۲، ظرفیت تولید سالانه ۱۲۰۰۰تن فیوز منیزیت و ۳۰۰۰ تن کلسینه که مواد اولیه آجرهای نسوز است را دارد.

مدیرعامل شرکت شهرک‌های صنعتی فارس در این بازدید با اشاره به برنامه راهبردی این شرکت برای تبدیل شهرک صنعتی شماره ۲سروستان به قطب جدید صنعتی در استان فارس که بسترساز توسعه صنعتی و ایجاد اشتغال پایدار در استان خواهد بود،گفت: در این راستا تکمیل زیرساخت‌های این شهرک صنعتی از اولویت ویژه ای برخور دار است.

سید مسعود عظیمی گفت: شهرک صنعتی سروستان دو باتوجه به نزدیکی به مرکز استان،قرارگیری در امتداد بزرگراه مواصلاتی شیراز به جنوب و شرق کشور و نیز وسعت شهرک صنعتی و قابلیت اجرای طرح‌های توسعه ای به چند برابر ظرفیت فعلی،دارای ظرفیت‌های بی نظیر برای تبدیل شدن به یکی از قطب‌های اصلی صنعتی در استان است.

وی افزود:در زمینه اجرا و تکمیل زیرساخت‌های داخلی تاکنون ۴۲پروژه در بخش‌های شبکه‌های داخلی آب،برق،گاز و فاضلاب و نیز زیرسازی و آسفالت به پایان رسیده است و سایر پروژه‌ها نیز در مراحل برآورد قراردارد. عظیمی با تاکید بر اهمیت اجرای طرح توسعه این شهرک صنعتی برای ظرفیت سازی در افق توسعه صنعتی استان گفت: ضرورت دارد در این زمینه دستگاه‌های اجرایی همکاری داشته باشند تا برنامه‌های این شرکت به سرعت عملیاتی شود.

مدیرعامل شرکت شهرک‌های صنعتی فارس با اشاره آغاز عملیات اجرایی پروژه عملیات اجرایی احداث پست ۶۶ به ۲۰ کیلوولت شهرک صنعتی سروستان ۲با اعتباری افزون بر ۳ هزار میلیارد ریال گفت: این طرح به منظور تأمین برق پایدار شهرک صنعتی سروستان ۲ و با مشارکت شرکت برق منطقه ای فارس، شرکت شهرک‌های صنعتی و سازمان مدیریت و برنامه ریزی استان در مدت ۱۸ماه انجام می شود.

وی با بیان اینکه زیرساخت‌های داخلی برق شهرک صنعتی آماده است و هم اکنون نیز برق واحدهای صنعتی از طریق خط دومداره با ظرفیت ۶ مگاوات تأمین می‌شود، گفت: با توجه به تکمیل شدن ظرفیت این خط، تسریع در بهره برداری از این پست برق می تواند روند جذب سرمایه گذار و بهره برداری از طرح‌های صنعتی درحال ساخت را شتاب بخشد.

او ادامه داد: شهرک صنعتی شماره ۲ سروستان، ۷۱۵ هکتار مساحت دارد و ظرفیت استقرار ۳۵۰ واحد صنعتی درفاز نخست آن پیش‌بینی شده است که برنامه ریزی برای اجرای طرح‌های توسعه‌ای نیز در حال انجام است.

تایمز:

ترامپ با الحاق کرانه باختری موافقت نخواهد کرد

ایالات متحده

فارس- روزنامه اسرائیلی «تایمز» به نقل از منابع آگاه گزارش کرد که مسئولان سابق دولت دونالد ترامپ که هم‌اکنون به‌عنوان چهل و هفتمین رئیس‌جمهور آمریکا برگزیده شده، به وزرای اسرائیلی هشدار داده‌اند که گمان نکنند که ترامپ در دوران جدید ریاست‌جمهوری خود با الحاق کرانه باختری موافقت کند. پیش از این سازمان رادیو و تلویزیون رژیم صهیونیستی گزارش داد که به محض روی کار آمدن دونالد ترامپ، بنیامین نتانیاهو مسئله الحاق کرانه باختری را مطرح خواهد کرد. سه منبع آگاه به روزنامه تایمز اسرائیل گفتند که دستکم دو مقام سابق دولت پیشین ترامپ به اسرائیل هشدار داده‌اند که امید نداشته باشند که ترامپ در دور جدید ریاست‌جمهوری خود با الحاق کرانه باختری موافقت کند. طبق این گزارش، مقام‌های سابق دولت ترامپ حتی قبل از پیروزی ترامپ در انتخابات ریاست‌جمهوری ۲۰۲۴، چنین پیامی را به رژیم صهیونیستی ابلاغ کرده بودند اما با این‌حال، وزیر دارایی رژیم صهیونیستی بزالل اسموتریچ گفت: امیدوارم که دولت ترامپ تحرکات اسرائیل برای اعمال حاکمیت بر کرانه باختری در سال ۲۰۲۵ را به رسمیت بشناسد. از طرف دیگر، هفته گذشته، وزیر امنیت داخلی رژیم صهیونیستی ایتمار بن گویر گفته بود که زمان حاکمیت فرارسیده است. یک مقام اسرائیلی به روزنامه تایمز گفت که مقام‌های سابق دولت ترامپ در دیدار با وزرای اسرائیلی، حمایت ترامپ از اقدامات اسرائیل را منتفی ندانستند اما تصریح کردند که تصمیمی هنوز در این زمینه اتخاذ نشده است. یک مقام دیگر اسرائیلی تصریح کرد که الحاق کرانه باختری می‌تواند واکنش منفی متحدان آمریکا در منطقه خلیج فارس، عربستان سعودی و امارات متحده عربی را به همراه داشته باشد و ترامپ که بر روی این متحدان در مسائل سیاست خارجی حساب کرده، به دنبال چنین چیزی نیست. پیش از این، مسئول سیاست خارجی اتحادیه اروپا جوزپ بورل روز دوشنبه هشدار داد که رژیم صهیونیستی نیتی برای الحاق تدریجی کرانه باختری دارد و این موضوع به صلح منجر نمی‌شود.

وزیر خارجه ژاپن:

تحریم سخت علیه روسیه ادامه خواهد داشت

آسیای شرقی

فارس- گرچه رئیس‌جمهور روسیه برای بهبود روابط با ژاپن اعلام آمادگی کرده اما وزیر خارجه ژاپن گفته است تا زمانی‌که در وضعیت اوکراین تغییری ایجاد نشود، تحریم‌ها علیه مسکو را ادامه می‌دهد. تاکشی ایوایا در جریان یک کنفرانس خبری تصریح کرد که اظهارنظر رئیس‌جمهور روسیه، ولادیمیر پوتین در خصوص روابط بین روسیه و ژاپن، «تاحدود اندکی مثبت» بود اما همچنان تا زمان تغییر اوضاع جنگ اوکراین، ژاپن به همراه کشورهای گروه هفت، به تحریم‌هایی سخت علیه مسکو ادامه خواهد داد. بر اساس گزارش خبرگزاری روسی «ریانووستی»، پیش‌تر در نشست باشگاه والدای، پوتین تصریح کرده بود که مسکو آماده برقراری روابط با ژاپن برای پنج سال آینده و ۵۰ سال آینده است و از طرف ژاپنی خواست تا در این زمینه به نتیجه برسد و بازگردد.رئیس‌جمهور روسیه همچنین تصریح کرد که مسکو هیچ بدی در حق ژاپن نکرده است و این در حالی است که توکیو تحریم‌هایی را علیه روسیه وضع کرده و روسیه را به‌عنوان یکی از تهدیدات برای امنیتش مشخص کرده است.پوتین همچنین در ادامه افزود که روسیه، تهدیدی برای ژاپن نیست و هیچ مانعی برای بازگشت همکاری با ژاپن وجود ندارد و و روس ها عاشق فرهنگ و غذاهای ژاپنی هستند. ایوایا در خصوص اظهارات پوتین گفت «من از رسانه‌ها درباره اظهارات پوتین در نشست باشگاه والدای شنیدم. از این گزارش‌های رسانه‌ها، تا جایی که می‌توان قضاوت کرد، حس می‌شود که این اظهارات تاحدودی مثبت است». وی سپس ادامه داد: اگر منظور این حرف‌ها این بوده که روابط بین ژاپن و روسیه به خاطر ما است که گسترش نمی‌یابد، چنین چیزی با واقعیت سازگار نیست». وزیر خارجه ژاپن سپس به سیاست فشار به روسیه از طریق وضع تحریم به منظور توقف جنگ اوکراین گفت: به منظور دستیابی هرچه سریع‌تر به یک صلح منصفانه و پایدار در اوکراین، کشور ما به همراه کشورهای گروه هفت و جامعه جهانی به کمک‌های مقتدرانه به اوکراین ادامه می‌دهد و تا زمان تغییر اوضاع، ما مجبوریم که تحریم‌های سختی علیه روسیه وضع کنیم.

رئیس پارلمان لبنان:

اسرائیل جز ترور و کشتار به هیچ چیز نرسید

تسنیم- نبیه بری، رئیس پارلمان لبنان طی سخنانی درباره اطلاعات مربوط به تحرکات خارجی برای آتش‌بس در لبنان، گفت که موضع ما کاملاً روشن است، برقراری آتش‌بس کامل و اجرای قطعنامه ۱۷۰۱.

نبیه بری اظهار داشت: در ماه سپتامبر گذشته، فرانسوی‌ها ابتکاری را مطرح کردند که آمریکایی‌ها هم از آن حمایت می‌کردند و گروه بزرگی از کشورها این ابتکار را در قالب فراخوانی برای پایان دادن به جنگ امضاء کردند. اما رژیم صهیونیستی پاسخی به این ابتکار نداد و مانع آتش‌بس شد. وی افزود: موضع روشن ما اجرای آتش‌بس و اجرای قطعنامه ۱۷۰۱ بدون کم یا اضافه شدن هیچ مفادی به آن است و ما بر سر این مسئله، با آموس هوکشتاین، فرستاده آمریکا توافق کردیم.

رئیس پارلمان لبنان در واکنش به ادعای اسرائیل کاتس، وزیر جنگ رژیم صهیونیستی مبنی بر اینکه اسرائیل بر حزب‌ا... پیروز شده است، گفت: آنها درباره کدام پیروزی حرف می‌زنند؟ آیا آنها توانستند بعد از گذشت ۱۳ ماه جنگ ویرانگر علیه غزه پیروز شوند؟ کاملاً روشن است که دشمن اسرائیلی به اهداف خود در غزه نرسید و نه توانست اسرای خود را از غزه برگرداند و نه حماس را نابود کند، بلکه کاملاً برعکس، حماس همچنان می‌جنگد و به مقاومت ادامه می‌دهد و اسرای صهیونیست هم همچنان در غزه مانده‌اند.

نبیه بری ادامه داد: در لبنان هم اسرائیلی‌ها رهبران و فرماندهان حزب ا... را ترور کردند، خانه‌ها را ویران و غیرنظامیان را قتل عام کردند، آیا واقعاً این پیروزی است؟ بیش از ۴۵ روز از جنگ رژیم صهیونیستی علیه لبنان می‌گذرد و دشمن با وجود اینکه از همه قدرت خود استفاده کرد، نتوانست در لبنان پیشروی کند و یا حتی یک مکان در یک روستا را تحت اشغال خود در بیاورد؛ بلکه برعکس، نیروهای دشمن بلافاصله بعد از تلاش خود برای نفوذ در لبنان، مجبور به فرار می‌شوند.

این مقام لبنانی تأکید کرد: بنابراین روشن است که اسرائیلی‌ها هیچ چیزی را در میدان نتوانستند تغییر دهند و این میدان است که مشخص می‌کند چه کسی حرف آخر را می‌زند.

وی در واکنش به آنچه که درباره نگرانی رژیم صهیونیستی از صدور قطعنامه علیه این رژیم در شورای امنیت گفته می‌شود، اظهار داشت: اسرائیل چه زمانی به قطعنامه‌های شورای امنیت احترام گذاشته که حالا نگران صدور قطعنامه علیه خودش باشد. اسرائیل اگر به قطعنامه‌ها احترام می‌گذاشت و نگران بود، باید قطعنامه‌هایی که پیش از این صادر شده، به ویژه قطعنامه ۲۴۲، قطعنامه ۳۳۸ و نیز قطعنامه ۱۷۰۱ را اجرا می‌کرد که بیش از ۳۰ هزار بار آن را نقض کرده است.

ایالات متحده

رئیس احتمالی «سیا»:

ایران حامی اول تروریسم است

فارس- در فاصله ۶۹ روز تا مراسم تحلیف دونالد ترامپ، مصاحبه ضد ایرانی کش پاتل گزینه احتمالی او برای ریاست بر اصلی‌ترین نهاد جاسوسی آمریکا خبرساز شده است.

کش پاتل گزینه احتمالی ترامپ برای ریاست بر اصلی‌ترین نهاد جاسوسی آمریکا در مصاحبه با شبکه فاکس نیوز، بر لزوم بازگشت کارزار «فشار حداکثری علیه ایران» تأکید کرد.طبق گزارش نیویورک پست، پاتل ۴۴ ساله که در دولت اول ترامپ، به عنوان مقام شورای امنیت ملی و مشاور ارشد سرپرست سازمان اطلاعات ملی فعالیت داشت، برای تصدی چند پست امنیت ملی از جمله مدیر سیا در نظر گرفته شده است. او در مصاحبه با فاکس نیوز مدعی شد: رئیس‌جمهور ترامپ یک بار قبلاً این کار را کرده است. او در دوره اولش از وقوع چندین جنگ جهانی جلوگیری کرده بود. او تنها رئیس‌جمهور در تاریخ مدرن است که یک جنگ جدید شروع نکرده است.

به روایت پاتل، ترامپ با ولودیمیر زلنسکی صحبت کرده و گفته که خواهان پایان دادن به جنگ اوکراین است. او با چندین رهبر جهانی حرف زده است. کاری که باید بکنید همان کاری است که رئیس‌جمهور ترامپ در دوره قبلی انجام داد. موضوع محرمانه‌ای است.گزینه ریاست بر سیا سپس ادعا کرد: باید به برآوردهای اطلاعاتی (سازمان‌های اطلاعاتی آمریکا) علیه دشمنانمان اولویت بدهیم تا ما از شکست تهدیدات اطمینان حاصل کنیم که همان مقامات ایران، کشور شماره یک حامی تروریسم است و همچنین ما باید مانع حمله دشمنانمان در حزب کمونیست چین و روسیه به زیرساخت‌هایمان شویم اما شما نمی‌توانید این کار را بکنید اگر اولویت جامعه اطلاعاتی ما تغییرات اقلیمی و مواد مخدر باشد.

وی اضافه کرد: رئیس‌جمهور ترامپ به طور شفاف گفته که اولویت‌ها، مرزها، تروریسم، برگرداندن گروگان‌ها به خانه و پایان دادن به جنگ‌های همیشگی است و این دستورکار (در دولت دوم ترامپ) ادامه خواهد یافت. مجری شبکه فاکس نیوز گفت: کارزار فشار حداکثری دولت اول ترامپ بسیار موفق بود و مقامات ایرانی را از نظر اقتصادی به زانو درآورده بود...آیا رئیس‌جمهور می‌خواهد فوراً به کارزار فشار حداکثری علیه ایران برگردد؟»

وی با تمجید از مواضع ضد ایرانی دولت اول ترامپ گفت: چیزی که کارساز بود ترکیبی از چند موضوع بود، برنامه کامل تحریم‌ها علیه اقتصاد ایران به منظور خفه کردن آنها تا آنها نتوانند پولی دربیاورند. من فکر نمی‌کنم که رئیس‌جمهور ۷ میلیارد دلار دیگر به ایران بدهد، کاری که(کامالا هریس کرد و آنها با این یک جنگ جهانی را راه انداختند. او همچنین با متحدان و دشمنانمان درباره تعاملات تجاری با ایران صحبت خواهد کرد تا یک ائتلاف جهانی داشته باشد چرا که ما به تنهایی نمی‌توانیم از پس ایران بر بیاییم و مطمئن شویم که آنها یک کار را نکنند و آن، رسیدن به سلاح اتمی است. وی در پایان مدعی شد که ترامپ یک تندروی جنگ طلب نیست که برخی‌ها او را تصور می‌کنند. کارنامه او مشخص است. در زمان دولت او جهان دارای صلح بود و فکر می‌کنم او یک بار دیگر و به سرعت این کار را دوباره خواهد کرد.

ایالات متحده

اظهارات ضد ایرانی سفیر دولت ترامپ در سازمان ملل

باشگاه خبرنگاران- ساعاتی پس از اعلام تصمیم دونالد ترامپ رئیس‌جمهور منتخب آمریکا درباره انتصاب الیس استفانیک به عنوان سفیر واشنگتن در سازمان ملل اظهاراتی علیه ایران مطرح کرد.

استفانیک در حساب خود در شبکه اجتماعی ایکس نوشت، آمریکا آماده بازگشت به فشار حداکثری رئیس‌جمهور ترامپ ضد ایران است.

استفانیک در ادامه گفته، ایران به خاطر ضعف دولت جو بایدن و کامالا هریس جسورتر شده است. رئیس‌جمهور منتخب اعلام کرد که به نماینده جمهوری‌خواه کنگره الیس استفانیک پیشنهاد داده است که مسئولیت سفیر جدید ایالات متحده در سازمان ملل را در دولت آتی او برعهده بگیرد.

استفانیک ۴۰ ساله، در نامه‌ای به نیویورک‌پست تأیید کرد که این مسئولیتی را که ترامپ به او محول کرده با افتخار می‌پذیرد.

الیس استفانیک، نماینده منتخب حوزه انتخابیه بیست‌ویکم نیویورک در مجلس نمایندگان آمریکا است. او جوانترین زنی است که به عنوان نماینده مجلس نمایندگان آمریکا انتخاب شده است.

آگهی دعوت (نوبت اول)

به اطلاع کلیه سهامداران شرکت راه و ساختمان حاشیه رود راه (سهامی خاص) به شماره ثبت ۱۰۵۱۴ و شناسه ملی ۱۰۵۳۰۲۳۰۱۶۲ می رساند جلسه مجمع عمومی عادی مورخ ۱۴۰۳/۰۹/۰۶ ساعت ۹ صبح در محل قانونی شرکت تشکیل می گردد از کلیه سهامداران دعوت به عمل می آید.
دستور جلسه :مجمع عمومی عادی مورخ ۱۴۰۳/۰۹/۰۶ ساعت ۹ صبح
۱ - انتخاب روزنامه کثیر الانتشار محلی شرکت

هیات مدیره شرکت راه و ساختمان حاشیه رود راه (سهامی خاص)

آگهی موضوع ماده ۳ قانون و ماده ۱۳ آئین نامه قانون تعیین تکلیف وضعیت ثبتی و اراضی و ساختمانهای فاقد سند رسمی

برابر رای شماره ۱۴۰۳۶۰۳۱۱۰۰۱۰۰۲۸۳۰ مورخ ۱۴۰۳/۰۷/۱۷ هیات اول موضوع قانون تعیین تکلیف وضعیت ثبتی اراضی و ساختمانهای فاقد سند رسمی مستقر در واحد ثبتی حوزه ثبت ملک شیراز - ناحیه ۱ تصرفات مالکانه بلامعارض متقاضی آقای جان حسین شاهین فرزند غلامحسین بشماره شناسنامه ۳۲۶۸ و کد ملی ۲۳۷۱۱۴۱۲۴۰ صادره از شیراز در ششدانگ یک باب خانه به مساحت ۱۰۷/۲۳ متر مربع پلاک ۷۳۸۸۰ فرعی از ۱۶۵۲ اصلی مفروز و مجزی شده از پلاک ۵۰۵ فرعی از ۱۶۵۲ اصلی واقع در فارس بخش چهار حوزه ثبت ملک شیراز ناحیه یک خریداری از مالک سهم مشاعی آقای شعبان نجف پورمحرز گردیده است. لذا به منظور اطلاع عموم مراتب در دو نوبت به فاصله ۱۵ روز آگهی میشود در صورتی که اشخاص نسبت به صدور سند مالکیت متقاضی اعتراضی داشته باشند میتوانند از تاریخ انتشار اولین آگهی به مدت دو ماه اعتراض خود را به این اداره تسلیم و پس از اخذ رسید، ظرف مدت یک ماه از تاریخ تسلیم اعتراض دادخواست خود را به مراجع قضایی تقدیم نمایند. بدیهی است در صورت انقضای مدت مذکور و عدم وصول اعتراض طبق مقررات سند مالکیت صادر خواهد شد.

تاریخ انتشار نوبت اول : ۱۴۰۳/۰۸/۰۸
تاریخ انتشار نوبت دوم : ۱۴۰۳/۰۸/۲۳

۸۹۳/م الف -محسن مظفری نیا
رئیس ثبت اسناد و املاک ناحیه یک شیراز

آگهی موضوع ماده ۳ قانون و ماده ۱۳ آئین نامه قانون تعیین تکلیف وضعیت ثبتی و اراضی و ساختمانهای فاقد سند رسمی

برابر رای شماره ۱۴۰۳۶۰۳۱۱۰۰۱۰۰۲۶۰۹ مورخ ۱۴۰۳/۰۷/۱۲ هیات اول موضوع قانون تعیین تکلیف وضعیت ثبتی اراضی و ساختمانهای فاقد سند رسمی مستقر در واحد ثبتی حوزه ثبت ملک شیراز ناحیه ۱ تصرفات مالکانه بلامعارض متقاضی خانم توران عبدالی فرزند باباخان بشماره شناسنامه ۲۶۱۶۳ و کد ملی ۱۷۵۰۹۸۸۹۶۸ صادره از آغاجاری در ششدانگ یک باب خانه به مساحت ۱۴۹/۴۷ متر مربع پلاک ۷۳۸۷۹ فرعی از ۱۶۵۲ اصلی مفروز و مجزی شده از پلاک ۹۵۹ فرعی از ۱۶۵۲ اصلی واقع در فارس بخش چهار حوزه ثبت ملک شیراز ناحیه یک خریداری از مالک سهم آقای حسن حقیقت براساس کد ۹۷۷ مجموعه بخشنامه‌های ثبتی محرز گردیده است. لذا به منظور اطلاع عموم مراتب در دو نوبت به فاصله ۱۵ روز آگهی می شود در صورتی که اشخاص نسبت به صدور سند مالکیت متقاضی اعتراضی داشته باشند میتوانند از تاریخ انتشار اولین آگهی به مدت دو ماه اعتراض خود را به این اداره تسلیم و پس از اخذ رسید ظرف مدت یک ماه از تاریخ تسلیم اعتراض دادخواست خود را به مراجع قضایی تقدیم نمایند. بدیهی است در صورت انقضای مدت مذکور و عدم وصول اعتراض طبق مقررات سند مالکیت صادر خواهد شد.

تاریخ انتشار نوبت اول : ۱۴۰۳/۰۸/۰۸
تاریخ انتشار نوبت دوم: ۱۴۰۳/۰۸/۲۳

۸۹۲/م الف -محسن مظفری نیا
رئیس ثبت اسناد و املاک ناحیه یک شیراز

آگهی موضوع ماده ۳ قانون و ماده ۱۳ آئین نامه قانون تعیین تکلیف وضعیت ثبتی و اراضی و ساختمانهای فاقد سند رسمی

برابر رای شماره ۱۴۰۳۶۰۳۱۱۰۰۱۰۰۲۹۹۰ مورخ ۱۴۰۳/۰۷/۲۶ هیات اول موضوع قانون تعیین تکلیف وضعیت ثبتی اراضی و ساختمانهای فاقد سند رسمی مستقر در واحد ثبتی حوزه ثبت ملک شیراز - ناحیه ۱ تصرفات مالکانه بلا معارض متقاضی آقای محمد سیفی فرزند کریم بشماره شناسنامه ۴۶۸و کد ملی ۲۲۹۸۱۷۴۶۹۵ صادره از شیراز در ششدانگ یک قطعه باغ به مساحت ۲۹۷۰ متر مربع پلاک ۹۴ فرعی از ۱۰۳۹ اصلی مفروز و مجزی شده از پلاک ۹۱ فرعی از ۱۰۳۹ اصلی واقع در فارس بخش چهار حوزه ثبت ملک شیراز ناحیه یک خریداری از مالک سهم مشاعی خودش محرز گردیده است. لذا به منظور اطلاع عموم مراتب در دو نوبت به فاصله ۱۵ روز آگهی میشود در صورتی که اشخاص نسبت به صدور سند مالکیت متقاضی اعتراضی داشته باشند میتوانند از تاریخ انتشار اولین آگهی به مدت دو ماه اعتراض خود را به این اداره تسلیم و پس از اخذ ،رسید ظرف مدت یک ماه از تاریخ تسلیم ،اعتراض دادخواست خود را به مراجع قضایی تقدیم نمایند. بدیهی است در صورت انقضای مدت مذکور و عدم وصول اعتراض طبق مقررات سند مالکیت صادر خواهد شد.

تاریخ انتشار نوبت اول : ۱۴۰۳/۰۸/۲۳
تاریخ انتشار نوبت دوم : ۱۴۰۳/۰۹/۰۸

۹۱۴/م الف
محسن مظفری نیا
رئیس ثبت اسناد و املاک ناحیه یک شیراز

آگهی موضوع ماده ۳ قانون و ماده ۱۳ آئین نامه قانون تعیین تکلیف وضعیت ثبتی و اراضی و ساختمانهای فاقد سند رسمی

برابر رای شماره ۱۴۰۳۶۰۳۱۱۰۰۱۰۰۲۹۸۹ مورخ ۱۴۰۳/۰۷/۲۶ هیات اول موضوع قانون تعیین تکلیف وضعیت ثبتی اراضی و ساختمانهای فاقد سند رسمی مستقر در واحد ثبتی حوزه ثبت ملک شیراز - ناحیه ۱ تصرفات مالکانه بلا معارض متقاضی آقای مینوش سیفی فرزند کریم بشماره شناسنامه ۵۰۴ و کد ملی ۲۲۹۸۷۱۸۲۰۲ صادره از شیراز در ششدانگ یک قطعه باغ به مساحت ۲۲۹۶ متر مربع پلاک ۹۵ فرعی از ۱۰۳۹ اصلی مفروز و مجزی شده از پلاک ۹۱ فرعی از ۱۰۳۹ اصلی واقع در فارس بخش چهار حوزه ثبت ملک شیراز ناحیه یک خریداری از مالک سهم مشاعی خودش محرز گردیده است. لذا به منظور اطلاع عموم مراتب در دو نوبت به فاصله ۱۵ روز آگهی میشود در صورتی که اشخاص نسبت به صدور سند مالکیت متقاضی اعتراضی داشته باشند میتوانند از تاریخ انتشار اولین آگهی به مدت دو ماه اعتراض خود را به این اداره تسلیم و پس از اخذ ،رسید ظرف مدت یک ماه از تاریخ تسلیم اعتراض دادخواست خود را به مراجع قضایی تقدیم نمایند بدیهی است در صورت انقضای مدت مذکور و عدم وصول اعتراض طبق مقررات سند مالکیت صادر خواهد شد.

تاریخ انتشار نوبت اول : ۱۴۰۳/۰۸/۲۳
تاریخ انتشار نوبت دوم: ۱۴۰۳/۰۹/۰۸

۹۱۵/م الف
محسن مظفری نیا
رئیس ثبت اسناد و املاک ناحیه یک شیراز

آگهی موضوع ماده ۳ قانون و ماده ۱۳ آئین نامه قانون تعیین تکلیف وضعیت ثبتی و اراضی و ساختمانهای فاقد سند رسمی

برابر رای شماره ۱۴۰۳۶۰۳۱۱۰۰۱۰۰۳۳۰۱ مورخ ۱۴۰۳/۰۸/۰۵هیات اول موضوع قانون تعیین تکلیف وضعیت ثبتی اراضی و ساختمانهای فاقد سند رسمی مستقر در واحد ثبتی حوزه ثبت ملک شیراز - ناحیه ۱ تصرفات مالکانه بلا معارض متقاضی خانم رقیه فیروزی دالوند فرزند ابوالقاسم بشماره شناسنامه ۸۱ و کد ملی ۲۲۹۶۶۶۳۳۴۶ صادره از شیراز در ششدنگ یک باب خانه به مساحت ۱۷۶/۸۵متر مربع پلاک ۷۳۹۳۶ فرعی از ۱۶۵۲ اصلی مفروز و مجزی شده از پلاک ۹۱۶۶ فرعی از ۱۶۵۲ اصلی واقع در فارس بخش چهار حوزه ثبت ملک شیراز ناحیه یک خریداری از مالک سهم آقای جلال مهربد محرز گردیده است لذا به منظور اطلاع عموم مراتب در دو نوبت به فاصله ۱۵ روز آگهی میشود در صورتی که اشخاص نسبت به صدور سند مالکیت متقاضی اعتراضی داشته باشند میتوانندازتاریخ انتشار اولین آگهی به مدت دو ماه اعتراض خود را به این اداره تسلیم و پس از اخذ رسید ظرف مدت یک ماه از تاریخ تسلیم ،اعتراض دادخواست خود را به مراجع قضایی تقدیم نمایند. بدیهی است در صورت انقضای مدت مذکور و عدم وصول اعتراض طبق مقررات سند مالکیت صادر خواهد شد.

تاریخ انتشار نوبت اول : ۱۴۰۳/۰۸/۲۳
تاریخ انتشار نوبت دوم : ۱۴۰۳/۰۹/۰۸

۹۱۶/م الف
محسن مظفری نیا
رئیس ثبت اسناد و املاک ناحیه یک شیراز

آگهی تحدید حدود اختصاصی

آگهی تحدید حدود اختصاصی پلاک ۴۸۳۰/۵۲۰ اصلی متخذه از پلاک ۴۸۳۰/۶ مشهور به چشمه انجیر واقع در قطعه ۸ بخش ۲۲ فارس حوزه ثبت ملک بختگان
نظر به اینکه تحدید حدود پلاک ۴۸۳۰/۵۲۰ اصلی متخذه از پلاک ۴۸۳۰/۶ واقع در قطعه ۸ بخش ۲۲ فارس حوزه ثبت ملک بختگان ملکی آقای علی رضا علیمردانی فرزند علی به شناسنامه شماره ۲۵۵۰۰۵۷۲۶۰ کدملی ۲۵۵۰۰۵۷۲۶۰ صادره از نی ریز در ششدانگ یک قطعه باغ تحت پلاک ۴۸۳۰/۵۲۰ به استثناء ثمن عرصه و اعیان به مساحت ۱۰۴۵۷/۴۵ متر مربع واقع در بخش ۲۲ فارس حوزه ثبت ملک بختگان که به موجب رأی شماره ۱۴۰۳۶۰۳۱۰۱۸۰۰۰۳۲۰ مورخ ۱۴۰۳/۰۷/۳۰ صادره قانون تعیین تکلیف وضعیت اراضی و ساختمانهای فاقد سند رسمی در مالکیت نامبرده استقرار یافته بعمل نیامده . لذا حسب تبصره ماده ۱۳ قانون تعیین تکلیف وقت تحدید حدود مورخ ۱۴۰۳/۰۹/۱۴ تعیین و عملیات تحدید حدود از ساعت ۸ صبح در محل شروع و به عمل خواهد آمد. بدینوسیله از متقاضی مزبور و کلیه صاحبان املاک مجاور بر طبق ماده ۱۴ قانون ثبت دعوت بعمل می آید که در وقت مقرر در محل حضور به هم رسانند واخواهی مجاورین نسبت به حدود و حقوق ارتفاقی طبق ماده ۲۰ قانون ثبت از تاریخ تنظیم صورت مجلس تحدیدی تا سی روز پذیرفته خواهد شد و معترض بایستی ضمن درخواست کتبی از این اداره ظرف مدت یکماه با مراجعه به مرجع ذیصلاح قضایی و تقدیم دادخواست گواهی لازم اخذ و به این اداره تسلیم نماید. بدیهی است در صورت عدم وصول اعتراض و در پایان مهلت قانونی سند مالکیت صادر خواهد شد.

تاریخ انتشار : ۱۴۰۳/۰۸/۲۳

۹۱۳/م الف
سید محی الدین صادقی - رئیس ثبت اسناد و املاک بختگان

اخبار کوتاه جهان

مدودف؛ اروپایی‌ها عمداً به جنگ اوکراین دامن می‌زنند

ایسنا- دیمیتری مدودف، رئیس‌جمهور سابق روسیه در پستی در تلگرام عنوان کرد که سران کشورهای اروپایی به عمد به جنگ اوکراین دامن می‌زنند و مایلند تا اوضاع بدتر شود اما این وضعیت باعث می‌شود تا جنگ به داخل قلمروهای خودشان نفوذ کند.

مدودف در ادامه نوشت اقدامات کشورهای اروپایی بر اساس مانورهای قبل از انتخابات ریاست جمهوری آمریکا و تمایل به جلب رضایت ایالات متحده انجام شده تا به نفع منافع شهروندانشان.

به نقل از پایگاه خبری پراودا، مدودف همچنین هشدار داد که این اقدامات تنها باعث طولانی شدن درد و رنج مردم اوکراین و افزایش خطر تشدید اوضاع می‌شود. وی در پیام تلگرامی خود نوشت: بعد از پیروزی دونالد ترامپ، کاندیدای جمهوری‌خواهان، رهبران اروپایی اقدامات خود را در قبال اوکراین شدت داده‌اند. هدف این است که درگیری با روسیه را به یک مرحله غیرقابل بازگشت سوق دهند. فرانسه فریاد می‌زند که در صورت عقب‌نشینی آمریکا، از کی‌یف حمایت می‌کند، سپس سران ناتو در مورد این صحبت می‌کنند که چطور جنگ علیه روسیه را شدت ببخشند.

وی افزود: حالا هم کاندیدای فردریش مرتس، صدراعظمی آلمان به روسیه اولتیماتوم داده است. اقدامات سران کشورهای اروپایی در ارسال تسلیحات بیشتر به اوکراین تنها به طولانی‌تر شدن جنگ می‌انجامد. تشدید این جنگ تنها مرحله خطرناکتری را برای افزایش حملات موشک‌های کروز ایجاد می‌کند.

مخالفت صریح پاکستان با افزایش اعضای دائم شورای امنیت

ایرنا- پاکستان «بی‌کفایتی» شورای امنیت سازمان ملل متحد برای توقف جنگ در غزه و همچنین پاسخگویی به تهدیدات علیه صلح بین‌المللی را سرزنش و اعلام کرد که ناکارآمدی شورای امنیت جایی برای افزایش اعضای دائم آن نمی‌گذارد و اسلام‌آباد اصلاحات عادلانه را در این شورا خواستار است.

منیر اکرم، نماینده دائم این کشور طی سخنرانی در نشست بررسی نمایندگی عادلانه و افزایش اعضای شورای امنیت و سایر موارد مرتبط با این شورا تأکید کرد که اضافه شدن اعضای دائمی جدید تنها باعث تشدید شرایط فلج ماندن شورای امنیت خواهد شد و این ایده نمی‌تواند راه حل مشکلات باشد.

وی با اعلام مخالفت صریح پاکستان با هرگونه افزایش اعضای دائم شورای امنیت سازمان ملل متحد افزود: ناتوانی و شکست اعضای دائمی فعلی این شورا در توقف جنایات رژیم اسرائیل در غزه و پاسخگویی به تهدیدات علیه صلح و امنیت بین‌المللی، جایی برای افزایش اعضای دائم در این شورا نمی‌گذارد.

نماینده دائم پاکستان در سازمان ملل متحد تأکید کرد: عضویت دائمی که از بدو تأسیس سازمان ملل متحد موضوعی بحث برانگیز بوده است، توسط فاتحان جنگ جهانی دوم به منشور ملل متحد تحمیل شد که امروز نه اجبار و نه توجیهی برای ایجاد موارد جدید باقی مانده است.

وی گفت: هر کشوری که به دنبال حضور مکرر در شورای امنیت است، باید این کار را با قرار دادن خود در فرآیند دموکراتیک انتخابات دوره‌ای توسط مجمع عمومی سازمان ملل متحد انجام دهد.

منیر اکرم اظهار داشت: این اتفاق نظر وجود دارد که «بی‌عدالتی تاریخی» علیه آفریقا، آمریکای لاتین، آسیا، اعضای سازمان همکاری اسلامی و گروه عرب از نظر نمایندگی منطقه‌ای در شورای امنیت صورت گرفته است که به نفع قاره اروپا است؛ بنابراین یک رویکرد منطقه‌ای بهترین چشم‌انداز برای توافق بر سر اصلاحات در شورای امنیت سازمان ملل متحد است.

وزیر خارجه رژیم صهیونیستی؛ باید حمایت کردها و بقیه اقلیت‌های منطقه را جلب کنیم

ایسنا- گدعون ساعر، وزیر امور خارجه جدید رژیم صهیونیستی گفت که این رژیم باید به کردها و دیگر اقلیت‌های منطقه که «متحدانی بی‌طرف» هستند، روی بیاورد و به آن‌ها نزدیک شود.

میدل ایست آی با انتشار این مطلب نوشت: گدعون ساعر که جایگزین یسرائیل کاتس، وزیر جنگ فعلی شده، گفت که اسرائیل باید برای جلب حمایت به سراغ کردها، دروزی‌ها و دیگر اقلیت‌ها در کشورهای همسایه برود.

او با گفتن این‌که کردها ملت بزرگی هستند و یکی از بزرگ‌ترین ملت‌های بدون استقلال سیاسی‌اند، کردها را متحدان بی‌طرف رژیم صهیونیستی توصیف کرد.

ساعر افزود: کردها اقلیتی ملی در چهار کشورند که در دو مورد از آن‌ها حکومت خودمختار دارند؛ به طور غیررسمی در سوریه و به طور رسمی در عراق. وزیر امور خارجه رژیم صهیونیستی مدعی شد که کردها قربانی سرکوب و تجاوز هستند و اسرائیل باید روابط خود با آن‌ها را تقویت کند و این امر جنبه‌های سیاسی و امنیتی دارد.

ساعر افزود که به اقلیت‌های دروزی در لبنان و سوریه نیز باید نزدیک شد.

دروزی‌ها از اقلیت‌های قومی مذهبی اراضی اشغالی نیز هستند که مانند شهروندان فلسطینی، تبعیضاتی شامل حال آن‌ها نیز می‌شود.

اظهارات وزیر امور خارجه رژیم صهیونیستی در حالی مطرح می‌شود که سیاست‌های اشغالگرانه آن در منطقه و تداوم جنایات جنگی این رژیم در غزه منجر به تنش در روابط کشورهایی از منطقه، با تل‌آویو شده است که با آن روابط دیپلماتیک دارند.

در این میان، عربستان سعودی نیز که طبق گزارش‌ها، با میانجیگری آمریکا در آستانه عادی‌سازی روابط با این رژیم بود، شروطی را برای آن تعیین کرده که پذیرش آن برای کابینه راست افراطی رژیم صهیونیستی دور از ذهن به نظر می‌رسد، از جمله به رسمیت شناختن کشور فلسطین و آتش‌بس کامل در جنگ غزه و تبادل اسرا.

رئیس کمیسیون اقتصادی مجلس:

ناکارآمدی در حمایت، قیمت‌گذاری و نظارت به ناترازی اقتصاد منجر می‌شود

ایرنا – سیدشمس الدین حسینی، رئیس کمیسیون اقتصادی مجلس شورای اسلامی در نشست علنی روز سه‌شنبه - ۲۲ آبان ماه - مجلس شورای اسلامی در نطق میان دستور خود گفت: مجلس به‌رغم تفاوت در سلایق سیاسی به همه وزیران مشفقانه رأی اعتماد داد تا جایی که رهبر معظم انقلاب آن را موفقیتی بزرگ خواندند.

وی با بیان اینکه دولت در وزرا خلاصه نمی‌شود و معاونان رئیس‌جمهور و وزرا، استانداران، رؤسای سازمان‌ها و مدیران ارشد و میانی، شاکله دولت را کامل می‌کنند، تصریح کرد: انتخاب این مقامات و مدیران نیز بسیار مهم بوده لذا شایسته این است که شعار دولت وفاق در این امر نیز محقق شود.

نماینده مردم تنکابن در مجلس، تغییر مقامات و مدیران را مبتنی بر ارزیابی عالمانه و عادلانه و انتخاب جایگزین‌های شایسته مبتنی بر شاخص‌های اصیلی چون تعهد، تخصص و کارایی دانست و یادآور شد: تغییر و واگذاری مناصب حکمرانی باید در جهت اعتلای آن باشد، از این رو وابستگی‌های سیاسی، دلبستگی‌های عاطفی یا همکاری‌های انتخاباتی نباید شاخص‌های اصلی را خرد کند.

حسینی با تأکید بر اینکه ناترازی‌های مرکب در کشور وجود دارد، گفت: یکی از دلایل آن ناترازی حکمرانی است که منجر به فراگیری ناترازی شده و دلیل دیگر ماهیت سرایت‌پذیری ناترازی‌هاست. رفع ناترازی در حکمرانی در گروی انتخاب حکمرانان شایسته و اصلاح انگاره‌های ناشایست حکمرانی است.

وی با بیان اینکه ناکارآمدی در حمایت، قیمت‌گذاری و نظارت به ناترازی اقتصاد منجر خواهد شد، تصریح کرد: این ناکارآمدی سبب خواهد شد تا به بهانه حمایت به قیمت‌گذاری‌های دستوری دامن زده شده و برای پیشگیری از رانت به جای نظارت کارآمد، در دام دخالت‌های مخرب گرفتار شود.

این نماینده مجلس اضافه کرد: انگاره‌های نادرست حکمرانی در این سه موضوع، ریشه ناترازی در حوزه‌های کالایی همچون دارو و انرژی، مالی، پولی و ارزی شده که یکدیگر را تشدید کرده‌اند.

حسینی برنامه هفتم توسعه را فرصت مناسبی برای ریشه‌یابی و احصاء راهکارها دانست و خاطرنشان کرد: مهم‌تر از آن، اجرای احکام برنامه و بودجه است که بودجه سال ۱۴۰۴ می‌تواند شروع آن باشد اما باید بدانیم برای اجرای احکام برنامه در قانون بودجه نیازمند صرف وقت وسیعی داریم.

کشاورزی

۴۰ درصد محصولات کشاورزی در ایران فرآوری می‌شود

ایرنا – مسعود بختیاری، رئیس سندیکای کنسرو ایران گفت: در کشورهای توسعه یافته دنیا بین ۷۰ تا ۸۰ درصد محصولات کشاورزی فرآوری می‌شود که این رقم در کشور ما حدود ۴۰ درصد است.

مسعود بختیاری در همایش سند کنسرو در تأمین امنیت غذایی همزمان با اولین نمایشگاه تخصصی صنعت کنسرو و صنایع وابسته ایران که در محل هتل المپیک برگزار شد، گفت: امروزه صنعت کنسرو با فراهمی، دسترسی، سلامتی و پایداری در تولید در امنیت غذایی کشورها نقش کلیدی دارد که باید بیش از پیش مورد توجه قرار گیرد.

رئیس سندیکای سند کنسرو ایران اظهار داشت: طبق آمارها تولید محصولات کشاورزی ایران ۱۳۵ میلیون تن است که حداقل ۳۰ میلیون تن آن به ضایعات تبدیل می‌شود.

وی تصریح کرد: اگر بتوانیم از ضایعات بخش کشاورزی پیشگیری کنیم معادل غذای ۱۵ میلیون نفر است و معادل سالانه ۱۶ میلیارد دلار ذخیره‌سازی است.

بختیاری اضافه کرد: اگر بتوانیم از ضایعات بخش کشاورزی پیشگیری کنیم حدود ۲۵ درصد درآمد نفتی خواهد بود.

وی گفت: در سال ۱۴۰۲ از محل صادرات ۲۶۷ هزار تن را به گوجه فرنگی ۱۴۴ میلیون دلار ارز به کشور وارد شد که این رشد در مقایسه با سال ۱۴۰۱ به ۷۰ درصد رسیده است.

بختیاری تبلیغات منفی درخصوص مصرف کنسرو در کشور را یکی از معضلات این بخش دانست و گفت: شایعاتی مبنی بر استفاده از مواد نگهدارنده در صنعت کنسرو و سرطانی بودن مصرف زیاد این محصول نگرانی‌هایی را برای مردم ایجاد می‌کند که هیچ یک از این‌ها صحیح نیست.

وی افزود: زیرا در صنعت دو اصل بسته‌بندی در ظروف غیر قابل نفوذ و حرارت دهی در مدت زمان یک ساعته و شوک حرارتی باعث شده که نه تنها از مواد نگهدارنده استفاده نشود بلکه زمان نگهداری کنسرو به ۲ سال افزایش یابد.

بختیاری قیمت‌گذاری دستوری کنسرو را یکی دیگر از مشکلات این صنعت عنوان کرد و گفت: قیمت‌گذاری دستوری هیچ تأثیری در کنترل قیمت‌ها ندارد و می‌تواند باعث برهم زدن توازن بازار و آثار منفی در بازار شود.

وی تصریح کرد: طی ۱۴ ماه اخیر قیمت کنسرو ماهی ثابت مانده و افزایشی نداشته است.

رئیس سندیکای سند کنسرو ایران درباره شاخص‌های سهولت کسب و کار گفت: ایران در بین ۱۹۰ کشور دنیا رتبه ۱۲۷ را داراست که نشان‌دهنده فاصله زیاد ایران با کشورهای امارات، ترکیه، پاکستان و نوار غزه است زیرا نوار غزه در سال ۲۰۲۰ رتبه ۱۰۸ جهان را داشت.

وی بر این باور است که ایران از لحاظ شاخص کسب و کار از اکثر کشورهای دنیا عقب است و باید تمهیداتی عاجل در این خصوص اندیشید که امیدواریم رویکرد دولت چهاردهم که شنیدن صدای تشکل‌ها است در این راستا به این صنعت کمک کند.

رئیس سندیکای صنعت کنسرو ایران اصلاح قانون تعزیرات حکومتی، اصلاح قانون حمایت از حقوق مصرف‌کنندگان و قانون برنامه هفتم پیشرفت توسعه در قیمت‌گذاری، معافیت کنسرو ماهی از مالیات بر ارزش افزوده و مدیریت یکپارچه این بخش را از راهکارهای رفع مشکلات صنعت کنسرو کشور دانست.

مسکن

غفلت از ساخت مسکن تعداد مستأجران را به ۸ میلیون نفر می‌رساند

مهر– محمدرضا رضایی‌کوچی، رئیس کمیسیون عمران مجلس بر لزوم اجرای قانون برنامه هفتم توسط وزارت راه و شهرسازی تأکید کرد و گفت: معیار ارزیابی عملکرد وزارت راه و شهرسازی و سایر دستگاه‌های اجرایی در حوزه مسکن، اجرای قوانین مجلس از جمله قانون جهش تولید مسکن و برنامه هفتم است و همه سیاست‌گذاری‌ها و اعتبارات باید به این مسیر هدایت شود.

رضایی‌کوچی افزود: رئیس‌جمهور نیز در شعار انتخاباتی خود بر اجرای برنامه هفتم تأکید داشته و وزیر راه در زمان اخذ رأی اعتماد از مجلس به این امر را متعهد شده است. هرگونه انحراف از برنامه هفتم و قوانین مجلس نادرست بوده و مجلس به وظایف نظارتی خود در این خصوص عمل خواهد کرد.

وی برای حل مشکلات مسکن، احداث شهرهای جدید در نوار ساحلی را مهم و اولویت‌دار ارزیابی کرد و افزود: تأمین آب در این مناطق چالشی ندارد و با رونق اقتصاد دریا، ضمن ایجاد اشتغال، درآمدهای پایدار برای کشور نیز تقویت می‌شود. خشکسالی مداوم بحران‌های تأمین آب برای شهرها ایجاد کرده و باید با هدایت جمعیت به شهرهای ساحلی و کاهش هزینه‌های زندگی، به پایداری جمعیت کمک کرد.

رئیس کمیسیون عمران مجلس خاطرنشان کرد که در داخل شهرها نیز می‌توان از زمین‌های دولتی برای ساخت مسکن استفاده کرد. لذا استفاده از بافت‌های فرسوده و زمین‌های رها شده در داخل شهرها باید مورد توجه قرار بگیرد.

وی با تأکید بر اینکه وزارت راه باید نقش سیاست‌گذاری و تسهیل‌گری را داشته باشد، تصریح کرد: باید قرارگاهی برای مسکن در وزارت راه ایجاد شود تا دستگاه‌های مختلف در حوزه مسکن که زیر مجموعه وزارت راه هستند از جمله شرکت مادر تخصصی عمران شهرهای جدید، سازمان ملی زمین و بازآفرینی شهری و معاونت مسکن در آن فعالیت کنند و بخش خصوصی نقش اصلی را در ساخت مسکن برعهده گیرد.

رضایی کوچی به مسئله تسهیلات بانکی اشاره کرد و گفت که حتی با وجود پرداخت وام ۸۰۰ میلیون تومانی طرح نهضت ملی مسکن، مشکل متقاضیان این خانه‌ها حل نمی‌شود تصریح کرد: هزینه تمام‌شده یک واحد مسکونی امروزه به بیش از ۱/۵میلیارد تومان رسیده و بسیاری از مردم قادر به تأمین آورده اولیه و پرداخت اقساط سنگین آن نیستند. به همین دلیل باید زمین‌های موجود به مردم واگذار شود تا خودشان اقدام به ساخت کنند، البته باید متناسب با شرایط هر منطقه برنامه‌ریزی کرد و این نسخه واحد برای همه مناطق کشور نیست.

رئیس کمیسیون عمران مجلس تأکید کرد: دولت باید برای دهک‌های پایین، با همکاری بخش خصوصی یا بانک‌ها اقدام به ساخت مسکن کرده و سپس سهم خود را به دهک‌های ۱ تا ۳ اختصاص دهد که توان پرداخت هزینه‌های مرتبط را ندارند. برخی راهکارهای جدید برای خانه‌دار کردن اقشار کم‌درآمد وجود دارد که در آینده تشریح خواهد شد.

رضایی‌کوچی عنوان کرد: در جریان بررسی لایحه بودجه ۱۴۰۴ تلاش داریم با کاهش قیمت تمام‌شده مسکن و افزایش کمک‌های دولت و بهرمند از ظرفیت‌های بخش خصوصی با شیوه‌های مانند تهاتر روند ساخت مسکن را سرعت دهیم.

این نماینده مردم در مجلس بیان کرد: اکنون بیش از ۶ میلیون نفر فاقد مسکن در کشور هستند و ممکن است در صورت بی‌توجهی به خانه‌دار کردن این افراد تعداد مستأجران به بیش از ۸ میلیون نفر برسد که این امر علاوه بر تبعات اجتماعی، مسائل امنیتی نیز در پی دارد.

وی تأمین منابع مالی برای ساخت مسکن را مهم‌ترین حلقه مفقوده سیست‌های ساخت مسکن دانست و گفت: برای حل این بحران، باید سرمایه‌های بخش خصوصی را به سمت تأمین مالی مسکن هدایت کرده و از طریق صندوق‌ها، منابع مالی را فراهم کنیم. بانک‌ها هم اکنون همراهی لازم را در ساخت مسکن ندارند و ما باید با جلب اعتماد مردم، سرمایه‌های خرد را جذب و سود واقعی و بازپرداخت مناسب مردم را تضمین کنیم.

رئیس کمیسیون عمران مجلس در حوزه تأمین مالی، پیش‌فروش مسکن و استفاده از ظرفیت استارتاپ‌ها راهکارهای دیگری دانست که نیاز به قانون‌گذاری دقیق دارند و سپس تصریح کرد: قانونی برای تأمین مالی از طریق صندوق‌ها وجود دارد و افراد می‌توانند با سرمایه‌گذاری در این بخش به‌صورت متری خانه خریداری کنند، اما این امر نیازمند نظارت کافی دستگاه‌های مربوطه است تا در آینده مردم با مشکلات متعدد حقوقی مواجه نشوند.

وی در پایان تأکید کرد که باید از صندوق‌ها مراقبت شود تا اعتماد مردم مانند بورس از دست نرود و منابع مالی به سمت تولید مسکن هدایت شود.

خودرو

گمرگ ایران خبر داد:

جزئیات جدید از پرونده خودروهای وارداتی قاچاق در سال ۹۶

باشگاه خبرنگاران– به نقل از گمرک ایران؛ گمرک ایران در رابطه با حواشی اخیر درباره پرونده خودروهای وارداتی قاچاق در سال ۱۳۹۶، برای نخستین بار جزئیات بیشتری از پرونده معروف به قاچاق خودرو را منتشر و اعلام کرد: در خصوص کشف فساد و اعلام جرم در این پرونده، نخستین بار گمرک تخلفات ثبت سفارش خودرو را اعلام جرم و به‌عنوان شاکی پرونده در جلسات دادگاه از حقوق دولت دفاع کرد.

در توضیحات گمرک ایران آمده است: در مورد پرونده مربوط به تخلفات ثبت سفارش خودرو در سال ۱۳۹۶ خود گمرک اولین بار در خصوص تخلفات صورت گرفته اعلام جرم و پیگیری کرده است؛ لذا هیچ یک از مسئولین گمرک جمهوری اسلامی ایران در این پرونده متهم نبوده و حتی هیچ‌گونه قراری نیز در این خصوص صادر نشده است.

بر اساس این گزارش، گمرک به‌عنوان یک سازمان تخصصی و شاکی پرونده در ارائه مستندات لازم با مراجع قضایی همکاری و همراهی مطلوب دارد و در جلسات دادگاه به‌عنوان شاکی پرونده از حقوق دولت دفاع می‌کند که کشف و اقدام به موقع گمرک در اعلام جرم با همکاری بسیار خوب مراجع قضایی، نقطه درخشانی در قاطعیت یک سازمان دولتی در مبارزه با فساد به‌شمار می‌رود.

اقتصاد کلان

کارت‌های اجاره‌ای درمعاملات مسکن،خودرو و طلا

کارتخوان نداریم!

تسنیم– کارت‌های اجاره‌ای سال‌هاست که در معاملات اقتصادی وجود دارد و با وجود هشدارهای متعدد مسئولان بانکی و مالیاتی همچنان عده‌ای بخاطر دریافت مبلغی به صورت ماهانه یا هفتگی، حاضر به اجاره کارت‌های بانکی خود می‌شوند.

این موضوع به‌صورت مصداقی در معاملات مسکن، طلا و خودرو اخیراً به کرات مشاهده شده است. در برخی از طلافروشی‌ها به دلیل ترس از پرداخت مالیات، کارتخوان‌ها جمع شده و به مشتری هنگام خرید شماره کارت بانکی فردی غیر از مالک طلافروشی داده می‌شود.

بعد از جدی شدن ثبت اطلاعات و معاملات طلافروش‌ها در سامانه جامع تجارت طی سال گذشته، تعداد زیادی از طلافروش‌های بزرگ در بازار تهران، کارتخوان‌های خود را از مغازه‌ها برداشتند و به‌جای آن معاملات را با طلای آب‌شده و ... انجام می‌دهند. برخی هم شماره کارت بانکی افرادی غیر از مالک را به خریدار جهت واریز وجه می‌دهند.

علت اصلی حذف کارتخوان از معاملات طلافروش‌های بزرگ نگرانی از مالیات است. به همین دلیل هم مثل سایر بازارها، در این بخش هم شاهد ترویج کارت‌های اجاره‌ای هستیم.

این اقدام اگرچه به نوعی فرارمالیاتی یا پولشویی محسوب می‌شود ولی زیان اصلی آن متوجه اجاره‌دهندگان حساب یا صاحبان کارت‌های بانکی خواهد شد که از سر آگاهی یا ناآگاهی به چنین مشکلی دچار می‌شوند چرا که اکنون هر پولی که به حساب فردی واریز شود و منشأ آن نامشخص و نامعلوم باشد، صاحب کارت یا حساب بانکی باید جوابگوی آن باشد.

البته مدت‌هاست هشدارهای لازم از سوی مسئولان بانک مرکزی و سازمان امور مالیاتی به مردم برای تفکیک حساب‌های تجاری از غیرتجاری داده شده است و از طرفی بارها اعلام شده که به‌هیچ عنوان و تحت هیچ شرایطی کارت یا حساب‌های بانکی و حتی رمز کارت‌ها نباید در اختیار دیگران قرار گیرد. با این حال اما هم‌چنان در معاملات رایج شاهد تکرار این ماجرا هستیم.

در معاملات مسکن نیز اخیراً به دفعات مشاهده شده که هنگام پرداخت بیعانه و واریز وجه، مالک شماره کارت فرد دیگری را می‌دهد و تأکید می‌کند که باید وجوه به حساب نفر سوم واریز شود.

نگرانی از دریافت مالیات موجب شده تا کسبه‌ای که شغل‌شان خرید و فروش است و طبعاً تراکنش مالی بالا با ارقام کلان دارند، از کارت‌های بانکی اجاره‌ای استفاده کنند تا از پرداخت مالیات فرار کنند.

این ماجرا در بازار معاملات خودرو نیز حاکم است؛ هنگام معاملات خودرویی نیز بعضاً مشاهده می‌شود که پول در معاملات به حساب نفر سومی واریز می‌شود که هویت آن مشخص نیست و صرفاً مالک تأکید دارد خریدار وجوه را به حساب او بریزد.

مصداق آماری برای کاهش پرداخت مستقیم از طریق کارتخوان‌های فروشگاهی در معاملات خرد و کلان اقتصادی، آمار جدید تراکنش‌های شاپرک است.

بررسی میزان تراکنش‌ها در شبکه شاپرک نشان می‌دهد درصد رشد تعداد تراکنش‌های خرید که بین سال‌های ۱۳۹۶ تا ۱۴۰۰ هموار سالانه بالای ۲۰درصد بوده، در سه سال اخیر و به‌ویژه طی سال ۱۴۰۲ و ۱۴۰۳ به‌شدت افت کرده، به‌طوریکه در ۶ ماهه نخست امسال درصد رشد تراکنش‌ها تنها ۶ درصد و این میزان در سال ۱۴۰۲ نیز ۲/۱۱ درصد بوده است.

به اعتقاد کارشناسان، هرچند ممکن است الزام پذیرندگان به پرداخت کارمزد در کاهش تراکنش‌ها تأثیرگذار بوده باشد اما مهم‌ترین دلیل کاهش تراکنش‌های شبکه پرداخت، مهاجرت آنها به سایر روش‌های پرداخت همچون استفاده از پول نقد و تراکنش کارت‌به‌کارت بوده که پس از اجرای طرح اتصال ابزارهای پذیرش شاپرکی به سامانه مؤدیان و غیرفعال‌سازی پایانه‌های غیرمالیاتی رخ داده است.

گرچه ممکن است با مرور زمان و با اجرایی شدن اعمال مالیات بر همه وجوه واریزی به حساب‌های تجاری، فرارهای مالیاتی ازطریق تراکنش‌های کارتی کاهش یابد اما این موضوع در دو سال اخیر به یک رویه برای دور زدن سازمان مالیاتی تبدیل شده است.

بازار کارت‌های اجاره‌ای درحالی همچنان داغ است که طبق قوانین و مقررات، مسئولیت همه تراکنش‌ها و مبادلاتی که از طریق حساب و کارت بانکی شهروندان انجام می‌شود، به عهده دارنده صاحب حساب است و هیچ ادعایی مبنی بر اجاره دادن حساب برای مراجع قانونی، مالیاتی، انتظامی و قضائی قابل قبول نیست.

طبق قانون، اگر فردی کارت خود را به دیگری واگذار کند و وجهی را که منشأ آن از اعمال مجرمانه بوده را در حساب بانکی خود نگهداری و یا جابه‌جا کند، علاوه بر معاونت در جرم اصلی و تحمل مجازات مقرر برای آن جرم، به پول‌شویی نیز محکوم می‌شود که مجازات آن استرداد تمام وجوه تراکنش‌شده، به اضافه سود بانکی مقرر و جزای نقدی به میزان یک‌چهارم مبلغ تراکنش شده است.

هم‌چنین طبق ماده ۲۷۴ قانون مالیات، دارندگان حساب‌ها و کارت‌های بانکی اجاره‌ای، چه از طریق وکالت رسمی و چه از طریق واگذاری کارت‌های بانکی به افراد غیر، به‌عنوان فرار مالیاتی مجرم محسوب می‌شوند.

پلیس هم بارها اعلام کرده که اجاره، واگذاری و فروش حساب بانکی، کارت بانکی و حتی اینترنت بانک جرم است و اگر جُرمی کشف شود، اولین کسی که مورد پیگرد قانونی قرار می‌گیرد صاحب حساب است.

کارت‌های اجاره‌ای می‌توانند در موارد متعددی استفاده شوند و متخلفان از آن‌ها به‌منظور پولشویی، فرار مالیاتی یا انجام فعالیت‌های غیرمجاز و غیرقانونی مثل قمار، شرط‌بندی و خرید و فروش مشروبات الکلی استفاده می‌کنند.

بانک مرکزی بارها به مردم هشدار داده که به‌هیچ عنوان و تحت هیچ شرایطی، پیشنهاد سپردن مدارک و اطلاعات هویتی (اجاره کارت ملی/ حساب بانکی) را با هیچ مبلغی نپذیرند، تا از عواقب جدی ناشی از فعالیت‌هایی که از این طریق رخ می‌دهد در امان باشند.

انرژی

با ابلاغ وزیر نیرو؛

صرفه‌جویی مصرف انرژی در زیر مجموعه وزارت نیرو آغاز شد

ایرنا– عباس علی‌آبادی، وزیر نیرو با صدور بخشنامه‌ای خطاب به مدیران‌عامل شرکت‌های تابعه و وابسته زیرمجموعه وزارت نیرو، رؤسای ساتبا و مؤسسات آموزشی و پژوهشی وابسته خواستار صرفه‌جویی برق، گاز و آب شد.

در این بخشنامه آمده است: با توجه به تأکید رئیس‌جمهور برای صرفه‌جویی در مصارف آب، برق و گاز از سوی دستگاه‌های اجرایی و با عنایت به لزوم پیشگام و پیشتاز بودن شرکت‌های زیرمجموعه وزارت نیرو در این زمینه ضروری است شرکت‌ها مصارف آب و برق خود را به‌گونه‌ای مدیریت کنند که میزان مصارف دوره‌ای آنها با تأیید شرکت توانیر و شرکت مهندسی آب و فاضلاب کشور از میزان مصارف دوره مشابه سال گذشته کمتر شود.

این بخشنامه لازم الاجراست و مدیران شرکت‌هایی که میزان مصرف آب و برق آنها نسبت به دوره‌های مشابه سال گذشته از روند کاهشی قابل قبول برخوردار باشد مورد تشویق قرار خواهند گرفت.

صنعت

محدودیت گازی کارخانجات سیمان به ۸۰ درصد رسید

تسنیم– علی اکبر الوندیان، دبیر انجمن سیمان با اشاره به اینکه محدودیت گازی کارخانجات سیمان از ۱۵ مهرماه آغاز شده است، گفت: این محدودیت گازی از ابتدا۲۰درصد و امروز به ۸۰ درصد رسیده است.

وی با بیان اینکه در حال حاضر گاز برخی از کارخانجات سیمان قطع شده است، افزود: تعدادی از واحدهای تولیدی سیمان از جمله سیمان تهران، سیمان فارس، سیمان اصفهان، سیمان درود و گیلان سبز به دلیل نزدیکی به کلان شهرها مجاز به استفاده از مازوت هم نیستند و محدودیت گازی آنها به بیش از ۵۰ درصد رسیده است.

دبیر انجمن سیمان تصریح کرد: البته نکته مهم دیگر اینجاست امسال واحدهای سیمان نتوانسته‌اند مازوت کافی ذخیره‌سازی کنند و باید فقط با ۵۰ درصد ذخیره مازوتی که دارند فعالیت خود را انجام دهند. اخیراً هم اعلام شده خودمان از بندرعباس یا بندر ماهشهر مازوت مورد نیاز را تأمین کنیم که این موضوع برای افزایش۲ تا ۳ برابری هزینه‌های حمل و نقل را دارد.

الوندیان با اشاره به اینکه نگرانیم اصلاً به ما سوخت مازوت نرسد، گفت: دولت باید فکر اساسی برای تأمین سوخت کارخانجات سیمان کند تا چرخه فعالیت برای آنها مختل نشود.

به گفته وی، تولید سیمان در ۷ ماهه امسال ۴۱ میلیون و ۷۰۰ هزار تن بوده است. اما با مشکلات تأمین سوخت تمام تلاش خود را می‌کنیم که بازار با کاهش تولید روبه‌رو نشود.

سوخت

۵ میلیارد دلار بنزین تا پایان سال باید وارد کنیم

تسنیم– جبارعلی ذاکری، مدیرعامل راه آهن جمهوری اسلامی ایران در مراسم امضای تفاهم‌نامه سرمایه‌گذاری ساخت خط ریلی اظهار کرد: در برنامه هفتم توسعه اتصال چشمه‌های بار تکلیفی است که بر عهده شرکت‌های حمل‌ونقل، شرکت‌های دارای بار و راه آهن جمهوری اسلامی ایران است.

وی ادامه داد: در جلسه اخیر هیئت مدیره ۷ پروژه اتصال چشمه باز به شبکه ریلی را مصوب کردیم.

وی اضافه کرد: ۷۰ درصد بار شبکه ریلی در ۵ اداره کل راه آهن است که اصفهان یکی از این استان‌هاست. وجود چشمه‌های بار در اصفهان کمک می‌کند انتقال بار از جاده به بار صورت بگیرد که اثرات مهمی را برای اقتصاد کشور خواهد داشت.

مدیرعامل راه آهن جمهوری اسلامی ایران گفت: امیدوارم اثرات این تفاهم‌نامه در کاهش تلفات جاده‌ای مشهود باشد.

معاون ناوگان راه آهن جمهوری اسلامی ایران نیز در این مراسم یادآور شد: با توجه به برنامه پنجم و ششم توسعه، رویکرد راه آهن اتصال مراکز بار به شبکه ریلی با هدف افزایش سهم حمل‌ونقل ریلی بوده است.

محمدهادی ضیایی مهر ادامه داد: در ماده ۵۶ برنامه هفتم توسعه تکلیف شده ۳۲۰۰ کیلومتر خط ریلی در کشور ساخته شود که سهم خطوط صنعتی و تجاری۴۰۰ کیلومتر است.

وی افزود: با ساخت این خط آهن ۸۳ کیلومتری سالانه ۵ میلیون تن فرآورده‌های نفتی جابجایی می‌شود.

به گفته وی، با بهره‌برداری از پروژه مذکور حمل‌ونقل جاده‌ای ۳۵ درصد معادل ۴۰۰ کامیون در شبانه روز کاهش می‌یابد.

میزان سرمایه‌گذاری برای ساخت این خط ریلی حدود ۷۰۰۰ میلیارد تومان است که بخش خصوصی آنرا تأمین خواهد کرد.

حاجی دلیگانی، عضو کمیسیون اصل ۹۰ نیز در این مراسم اظهار کرد: در بحث برق موانع متعددی برای سرمایه‌گذاری داریم. فقط باید موانع را برداریم؛ قانون و دستورالعمل داریم و باید در عمل مشکلات را برطرف کنیم.

وی افزود: زمانی صادرکننده بنزین بودیم، اما تا پایان سال باید ۵ میلیارد دلار واردات داشته باشیم. این اتفاق به‌دلیل مصرف بالای گاز، بنزین، گازوئیل روی داده است.

وی گفت: مازوت سوزی در چند نیروگاه متوقف شده، اگر این مازوت مصرف نشود دیگر آلاینده جوی نداریم. وی بیان کرد: قطعی برق برای ما زشت است.

اقتصاد کلان

سفیر ایران در روسیه:

سخنگوی «پوتین» نیستم اما سیاست روسیه دلارزدایی است

فارس– کاظم جلالی، سفیر ایران در روسیه در حاشیه آئین افتتاحیه اتصال شبکه‌های شتاب ایران و میره روسیه در جمع خبرنگاران گفت: فدراسیون روسیه از دو جهت برای ما مهم است و روابط ما بر پایه این دو پایه است که یکی از این‌ها همسایگی است که یک همسایه بزرگ ما است. نکته دوم نیز به رویکرد مشترک ما و روسیه در حوزه وسایل منطقه‌ای و بین‌المللی با یکدیگر داریم. وی ادامه داد: چهار پنج مانع در تجارت ایران و روسیه وجود دارد از جمله عدم شناخت طرفین از بازارهای یکدیگر است ترانزیت و لوجستیک، گمرک به بحث پولی و بانکی است.

جلالی بیان کرد: تجارت دو کشور در بحث پولی و بانکی نیاز به حل این مسائل دارد. در بحث گردشگری نیز این موضوع مهم است. اتصال شبکه‌های میر و شتاب به یکدیگر می‌تواند در بحث گردشگری استفاده خوبی داشته باشد. سفیر ایران در روسیه با بیان اینکه در بحث تجارت موانع دیگری نیز وجود دارد گفت که بانک مرکزی در حال برطرف کردن آنها است که بتوانیم از ارزهای ملی دو کشور در تجارت خود استفاده کنیم.

وی در خصوص این موضوع که پوتین بعد از انتخاب ترامپ گفته است ما نمی‌خواهیم از دلار دست بکشیم، گفت: بعضی ترجمه‌هایی که در داخل ایران انجام می‌شود ترجمه‌های درستی نیست ما بارها این را گفته‌ایم. من سخنگوی آقای پوتین نیستم اما می‌دانم که برخی از این ترجمه‌ها غلط است.

وی ادامه داد: در یک رویداد اقتصادی که بنده هم در آن حضور داشتم آقای پوتین گفت در تقابل با با دلار نیستیم اما در جهت تقویت ارزهای ملی خودمان در حال حرکت هستیم.

نکته دوم این است که شما سیاست اعلامی کشورها را باید با سیاست‌های اعمالی یکی ندانید ممکن است در جاهایی افرادی سخنانی بگویند که بخواهند از لحاظ اعلامی موضعی بگیرند اما در اعمال این است که ما روسیه و بسیاری از کشورها به دنبال این هستیم که از ارزهای ملی خودمان استفاده کنیم و اینکه آمریکایی‌ها این را در تقابل با دلار بدانند یا ندانند بحث دیگریست.

کیانوش عیاری «خرِ لَنگ» را مقابل دوربین می‌برد

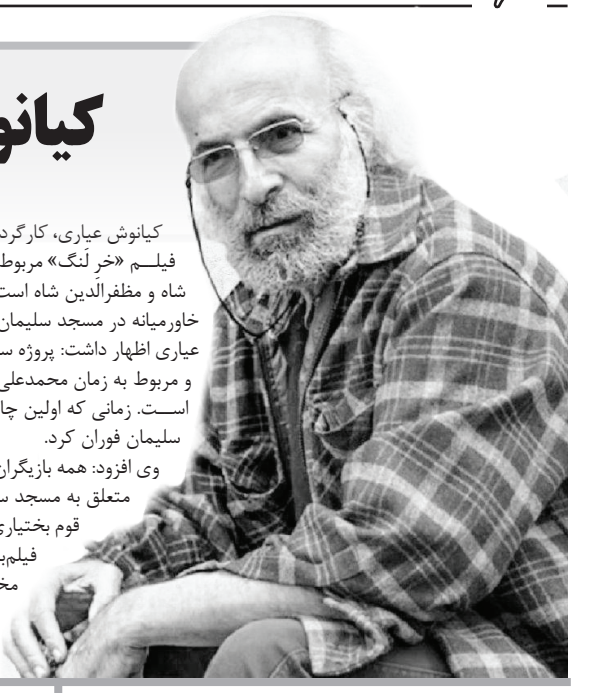

کیانوش عیاری، کارگردان پیشکسوت سینما گفت: فیلم «خر لَنگ» مربوط به دوره تاریخیِ محمدعلی شاه و مظفرالدین شاه است، زمانی که اولین چاه نفت خاورمیانه در مسجد سلیمان فوران کرد.

عیاری اظهار داشت: پروژه سینمایی «خرِ لَنگ» تاریخی و مربوط به زمان محمدعلی شاه و مظفرالدین شاه است. زمانی که اولین چاه نفت خاورمیانه در مسجد سلیمان فوران کرد.

وی افزود: همه بازیگران این کار باید بدون استثناء متعلق به مسجد سلیمان و حوالی آن یعنی قوم بختیاری باشند و در خوزستان فیلم‌برداری می‌شود. به خاطر مخارج کار، برخی صحنه‌هایی هم در تهران فیلم‌برداری خواهد شد.

عیاری درباره تأمین سرمایه کار گفت: هزینه این فیلم حدود ۸۰ میلیارد تومان است که به محض تأمین آن، کار شروع خواهد شد.

کارگردان مجموعه «روزگار قریب» درباره اینکه «خرِ لَنگ» به جشنواره فجر امسال خواهد رسید؟ توضیح داد: امکان ندارد بتوانم این فیلم را به جشنواره فجر امسال برسانم.

عیاری با اشاره به اینکه این کار پربازیگر و پر از احشام است، گفت: احتمالا برای فیلم‌برداری به آبادان هم برویم.

فیلم صحنه‌هایی در کنار رودخانه دارد که می‌تواند به غیر از آبادان در جای دیگری که دارای رودخانه عریض باشد فیلمبرداری کنیم.

وی خاطرنشان کرد: سال‌ها پیش که در اهواز فیلم «آن‌سوی آتش» را می‌ساختم به این موضوع فکر می‌کردم و چاه شماره یک را در مسجد سلیمان دیده بودم و فکر می‌کردم باید از این استفاده‌ای شود.

فکر می‌کردم زمانی من را وسوسه می‌کند تا فیلمی بسازم. بعد از مدتی که در اهواز کار می‌کردم در دهه ۱۳۶۰ بود که از آرشیو وزارت نفت تعدادی عکس گرفتم.

عیاری گفت: در یکی از عکس‌ها، پیرمردی بود که خری مقابلش ایستاده بود و نفت از بدن حیوان چکه می‌کرد. بشکه‌های نفت را روی این حیوانات می‌گذاشتند به آبادان می‌آوردند تا انگلیسی‌ها آن را جابه‌جا کنند. آن موقع دلم خیلی به حال الاغ سوخت.

کارگردان فیلم سینمایی «خانه پدری» خاطرنشان کرد: خر لنگ فیلم پرخرجی است چون باید آن زمان را به خوبی شکل دهیم. هنوز با بازیگران صحبتی نشده و همه محلی باید باشند. اگر هم قرار باشد از بازیگران چهره استفاده کنم باید بازیگرانی باشند که بتوانند به زبان لری صحبت کنند.

«مهران مدیری» با فیلم جدیدش به عربستان می‌رود

نخستین نمایش بین‌المللی فیلم «ساعت ۶ صبح» به کارگردانی مهران مدیری در جشنواره فیلم دریای سرخ عربستان خواهد بود.

چهارمین جشنواره بین‌المللی فیلم دریای سرخ عربستان، فهرست فیلم‌های بخش مسابقه اصلی خود را اعلام کرد و فیلم «ساعت ۶ صبح» ساخته مهران مدیری به عنوان محصول مشترک ایران و عربستان در نخستین نمایش بین‌المللی خود در این رویداد سینمایی به روی پرده می‌رود.

در خلاصه داستان فیلم «ساعت ۶ صبح» آمده است:

«او قصد دارد کشور را ترک کند تا به تحصیل در کانادا ادامه دهد. اعضای خانواده او نگران هستند و طوری رفتار می کنند که انگار قبلاً دلشان برای او تنگ شده بود. او قبل از رفتن به فرودگاه در یک مهمانی خداحافظی در خانه دوستش شرکت می کند. وقتی پلیس وارد می‌شود... مهران مدیری، سمیرا حسن‌پور، مهرداد صدیقیان، تینو صالحی، سعید زارعی، منصور نصیری، خیام وقار کاشانی و... از جمله بازیگران این فیلم سینمایی هستند و علی اوجی تهیه کنندگی فیلم را بر عهده داشته است.

پدران قهرمان در قاب جادویی سینما

در بیشتر آثار سینمایی که به روی پرده رفته‌اند، محبت پدرانه در یک لفافه‌ای از این اقتدار قرار گرفته و آن را تحت‌الشعاع خود قرار داده است. در حالی که پدر همواره قهرمان بوده و هست ولی به اندازه‌ای که به مادر پرداخته شده ابعاد احساسی و عاطفی پدر ایرانی در سینما به نمایش درنیامده و اگر هم درآمده باشد، بسیار اندک بوده است.در سینمای این روزها فیلمی روی پرده است به نام «باغ کیانوش» نخستین تجربه کارگردانی رضا کشاورزحداد به تهیه‌کنندگی محمدجواد موحد، محصول باشگاه فیلم سوره و کانون پرورش فکری کودکان و نوجوانان، که ابعاد متفاوتی از پدر بودن را به نمایش گذاشته است.

به همین بهانه مروری داریم بر فیلم‌هایی که در آن یا در حاشیه آن به ارتباط پدر با نوجوان خود پرداخته است.

شرم گفتن– حسین بابایان ۱۳۹۷

این فیلم، داستان مردی به نام رحیم را روایت می‌کند که پدر یک دختر نوجوان است. روزی در مدرسه از بچه‌ها می‌خواهند درباره شغل پدرشان انشایی بنویسند و سوال این دختر از پدرش درباره اینکه او چه کاره است، بی‌جواب می‌ماند. همین موضوع باعث می‌شود...

منطقه پرواز ممنوع– امیرداسارگر ۱۳۹۸

داستان ۳ نوجوان ایرانی را روایت می‌کند که در حال ساخت یک پهباد برای شرکت در مسابقات هستند. در این حین آنها با یوزپلنگی روبه‌رو می‌شوند و این اتفاق باعث ایجاد داستان‌های هیجان‌انگیزی در فیلم خواهد شد.

حوض نقاشی– مازیار میری ۱۳۹۱

«مریم» و «رضا» با آدم‌های دیگر فرق دارند، آن هم نه یک فرق ساده، بلکه بسیار بزرگ، آنها هر دو دچار معلولیت ذهنی هستند و باید تلاش کنند تا به دیگران ثابت کنند این تفاوت بزرگ را با معجزه عشق حل کرده‌اند. ولی کنار پذیرفتن این تفاوت برای تنها پسرشان که بر خلاف آنها کاملاً سالم و مثل بقیه آدم‌هاست، به اندازه‌ای سخت است که از خانه می‌گریزد...

آواز گنجشک‌ها– مجید مجیدی ۱۳۸۶

در دهه ۸۰ بار دیگر به سراغ سینمای کودک و نوجوان رفت و بار دیگر با دقت و وسواسی خاص به ارتباط میان پدر و فرزند پرداخت. این فیلم به داستان مرد ساده و میانسالی به نام «کریم» می‌پردازد که در یک مزرعه پرورش حیوانات کار می‌کند و شیفته شترمرغ‌هاست و ارتباط روانی و عاطفی با آنها برقرار کرده است. برحسب اتفاق یکی از شترمرغ‌ها از مزرعه فرار می‌کند. «کریم» چند روزی جست‌وجو می‌کند، اما موفق به یافتنش نمی‌شود و در نتیجه از کار اخراج می‌شود. این بهانه‌ای می‌شود که برای اولین بار به شهر برود.....

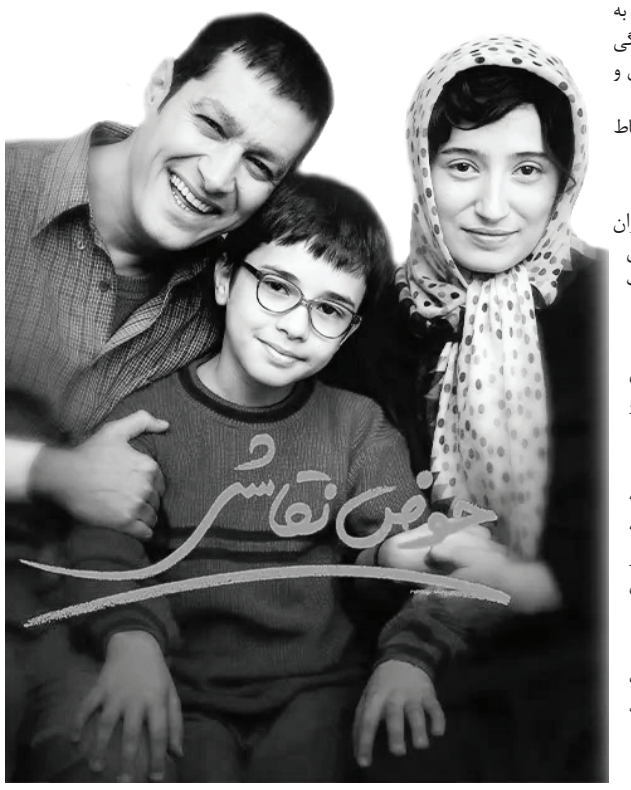

سینما

بحران سرمایه‌گذار یقه وودی آلن را هم گرفت

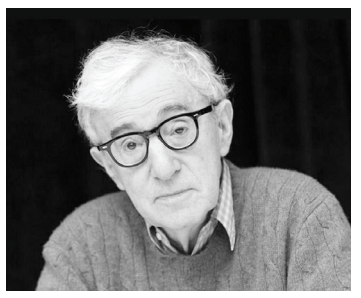

گزارش‌ها حاکی است که تولید فیلم جدید وودی آلن، کارگردان و فیلم‌نامه‌نویس مشهور آمریکایی به دلیل پیدانکردن سرمایه‌گذار و کمبود منابع مالی لغو شده است.

این کارگردان ۸۹ ساله که چهار بار جایزه اسکار را تصاحب کرده است، در ابتدای سال جاری اعلام کرده بود که احتمالاً به‌زودی تصویربرداری پروژه جدیدش را در ایتالیا آغاز خواهد کرد.

آلن گفته بود که «یکی از بهترین ایده‌ها» برای ساخت فیلمی جدید را در ذهن دارد و منتظر تأمین بودجه مناسب برای شروع پروژه است.اما درحالی‌که به پایان سال نزدیک می‌شویم، شنیده‌ها حاکی از تعلیق این پروژه به دلیل فقدان «بودجه کافی» است. این در حالی است که به نظر می‌رسد آلن دیگر نمی‌تواند سرمایه‌گذار داخلی پیدا کند و احتمالاً تأمین بودجه از سوی شرکای اروپایی نیز در حال کاهش است. او بارها تأکید کرده که تا زمانی که کسی مایل به سرمایه‌گذاری باشد، به فیلم‌سازی ادامه خواهد داد. هنوز مشخص نیست که در آینده، چه چیزی برای آلن پیش خواهد آمد و آیا سازنده «پول را بردار و فرار کن»، «رز ارغوانی قاهره» و «زلیگ» قادر خواهد بود فیلمی دیگر را به روی پرده سینماها بفرستد یا خیر.

سال گذشته، فیلم «ضربه شانس» از آلن در جشنواره فیلم ونیز نمایش داده شد. این فیلم که پنجاهمین اثر اوست، به زبان فرانسوی و در پاریس ساخته شده و به‌عنوان یکی از بهترین آثار او در دهه اخیر شناخته می‌شود.فیلم با استقبال مثبت منتقدان مواجه شد و در سایت راتن تومیتوز امتیاز ۸۲ درصد را به خود اختصاص داده است؛ امتیازی که آن را به بهترین فیلم آلن پس از «جاسمین غمگین» در سال ۲۰۱۳ تبدیل کرده است. او به‌تازگی نمایش جدیدی به نام «داستان بروکلین» را در بوداپست روی صحنه برده که درباره یک گنگستر، همسرش و یک نقاشی دزدیده‌شده است.آلن در پیامی ویدئویی به مناسبت این نمایش اعلام کرد که به‌زودی ۸۹ ساله می‌شود و گفت زندگی‌اش «نیمه‌تمام» است.

آلن یکی از تأثیرگذارترین فیلم‌سازان سینما است که از دهه ۱۹۶۰ به‌عنوان کمدین و نویسنده کار خود را آغاز کرد و سپس وارد دنیای فیلم‌سازی شد. او با ساخت فیلم‌هایی مانند «آنی‌هال» و «منهتن»، شهرتی جهانی یافت و با آثار درخشان خود، تأثیری ماندگار بر سینما گذاشته است. از دیگر آثار برجسته این فیلم‌ساز می‌توان به «صحنه‌های داخلی»، «برادوی دنی رز»، «هانا و خواهرانش»، «گلوله‌ها بر فراز برادوی»، «زن و شوهرها»، «معمای قتل منهتن»، «گلوله‌ها بر فراز برادوی»، «نفرین عقرب یشمی»، «ملیندا و ملیندا»، «امتیاز نهایی»، «نیمه‌شب در پاریس»، «جادو در مهتاب»، «مرد بی‌منطق»، «کافه سوسایتی»، «واندر ویل»، «یک روز بارانی در نیویورک» و «جشنواره ریفکین» اشاره کرد.

سریال

پخش «چارلز دیکنز، مردی که سرود سال نو را نوشت» از تلویزیون

شبکه نمایش همزمان با روز کتاب و کتاب‌خوانی، فیلم سینمایی «چارلز دیکنز، مردی که سرود سال نو را نوشت» را در جدول پخش خود قرار داده است.

فیلم سینمایی «چارلز دیکنز، مردی که سرود سال نو را نوشت» به کارگردانی بهارات نالوری محصول ۲۰۱۷ از امروز ساعت ۱۹ از این شبکه پخش می‌شود.

در خلاصه داستان این فیلم با بازی کریستوفر پلامر و دن استیونس آمده است: چارلز دیکنز جوان بعد از نگارش و چاپ داستان الیور توئیست به شهرت رسیده اما برای کتاب جدیدش خالی از ایده است.

او که خانواده‌ای پرجمعیت دارد برای تأمین معاش آنان دچار مشکل شده و باید ایده جدیدی را برای کتاب جدیدش خلق کند که همین موضوع باعث نوشتن کتاب پرفروش سرود سال نو و خلق شخصیت معروف اسکروچ می‌شود که ...

این فیلم فردا در ساعات ۳ و ۱۵ باز پخش می‌شود.

ورزش

مجمع انتخاباتی اتومبیل‌رانی و موتورسواری فارس بهترین مجمع در بین استان‌های کشور

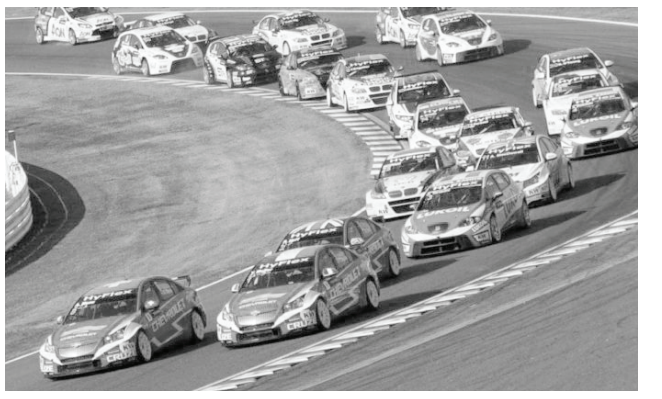

به‌گزارش باشگاه خبرنگاران–مازیارناظمی، رئیس فدراسیون اتومبیل‌رانی و موتورسواری در مجمع انتخاباتی استان فارس گفت: امسال ما در فدراسیون ۲۰ مجمع برگزار کرده‌ایم و مجمع فارس، بهترین مجمعی بوده که در بین استان‌های کشور دیده‌ام.

مجمع انتخاباتی هیئت موتورسواری و اتومبیل‌رانی استان فارس با حضور مازیار ناظمی، رئیس فدراسیون موتورسواری و اتومبیل‌رانی، عبدالرحیم خداجو، مدیرکل ورزش و جوانان فارس و اعضای مجمع انتخاباتی این هئیت در سالن اجتماعات اداره کل ورزش و جوانان فارس برگزار شد.

رئیس فدراسیون اتومبیل‌رانی و موتورسواری در این مجمع گفت: حضور تمامی۲۶ عضو مجمع، نشان دهنده ارزش قائل بودن برای سرنوشت هیئت است و امیدواریم رئیس جدید، با قدرت بتواند کار خود را انجام دهد.وی بر برگزاری مجامع سالیانه هیئت تأکید کرد و گفت: خیلی از استان‌ها این کار را انجام نمی‌دهند ولی محاسن برگزاری این مجمع بسیار زیاد است و باید به آن بپردازید.

رئیس فدراسیون ادامه داد: به دلیل مسدود بودن حساب‌های فدراسیون، نتوانسته‌ایم کمکی به هیئت‌ها بکنیم اما چیزهایی است که می‌تواند هیئت را در استان موفق کند که مهمترین آنها دارا بودن رئیس هیئت خوب و مربیان خوب است.

ناظمی با بیان اینکه در ۲ سال اخیر جای نماینده فارس در مجامع فدراسیون خالی بوده، گفت: هیئت فارس به دلایلی طی ۴ ماه گذشته حتی سرپرست هم نداشته است اما شأن این استان بسیار بالاست و امیدواریم با برنامه‌هایی که هیئت جدید طراحی می‌کند، آینده روشنی برای اتومبیل‌رانی و موتورسواری فارس ترسیم شود.

مدیرکل ورزش و جوانان فارس نیز در این مجمع با بیان اینکه رأی اعتماد به رئیس منتخب هیئت، این توقع را ایجاد می‌کند که او برنامه‌های ارائه شده را به خوبی اجرا کند، گفت: خواهش من این است که هیئت ارتباط قوی با فدراسیون داشته باشد و در کنار این ارتباط، رابطه قوی‌تری با معاونت توسعه ورزش ایجاد کند.

عبدالرحیم خداجو افزود: ما به صورت تمام و کمال، حامی هیئت‌های ورزشی خواهیم بود اما اینکه چرا حمایت مالی ما ضعیف بوده، این است که در ارزیابی‌ها، فعالیت‌ها و برنامه‌ها به دست معاونت ما نرسیده بوده و خواهش می‌کنیم با تعیین کردن یک مسئول روابط عمومی قوی و ایجاد کمیته فرهنگی قدرتمند در کنار اعضای مجمع، ارتباطات تنگاتنگ در هیئت جدید با معاونت توسعه ورزش شکل بگیرد تا خواسته‌ها و حمایت‌هایی که هیئت خواستار است، به خوبی انجام شود.

مدیرعامل باشگاه استقلال خوزستان:

بردن استقلال و پرسپولیس جزو خاطرات ما است نه آرزویمان

فارس– استقلال خوزستان در ۱۰ هفته ابتدایی لیگ برتر بیست و چهارم توانسته انتظارات هوادارانش را برآورده کند، شکست دادن استقلال و پرسپولیس و قرار گرفتن روی پله هفتم جدول لیگ با ۱۳ امتیاز کار بزرگ آبی پوشان اهوازی بود. آنها حتی از تیم‌های مدعی مثل استقلال، ذوب آهن و گل گهرسیرجان بهتر نتیجه گرفته اند. کیوان بابادی مدیرعامل باشگاه استقلال خوزستان قطعاً سهم بزرگی در این موفقیت دارد آن هم در شرایطی که خیلی‌ها تصور می‌کردند استقلال خوزستان در این فصل هم برای بقا در لیگ بجنگد اما بابادی در همان زمان هم صحبت از کسب سهمیه آسیایی کرد و قرار گرفتن در جمع مدعیان و بالانشینان جدول لیگ.

با این مدیرعامل گپ و گفتی انجام دادیم که این مصاحبه را در زیر می‌خوانید:

***وضعیت تیم در جدول لیگ به نسبت توانایی‌های استقلال خوزستان مناسب است؟** من از همان ابتدای فصل هم به تیم ایمان داشتم، به بازیکنان و کادرفنی باور داشتم و می‌دانستم این تیم می‌تواند کارهای بزرگی انجام بدهد. هرچند هنوز هم برای قضاوت زود است زیرا فقط ۱۰ هفته از لیگ را پشت سر گذاشته ایم. ما طبق برنامه‌ریزی و هدف‌گذاری که داشتیم پیش رفتیم هرچند عقیده دارم که می‌توانستیم در نتیجه‌گیری بهتر هم عمل کنیم. همان ابتدای فصل هم مورد نقد قرار گرفتم و می‌گفتند تو توقعات از تیم را بالا می‌بری! اما من وظیفه ام ست که بهترین شرایط را برای تیم بازیکنان و کادرفنی فراهم کنم.

***صحبت از کسب سهمیه آسیایی برای استقلال خیلی هدف بزرگی به نظر می‌آمد؟** استقلال خوزستان سابقه قهرمانی در لیگ برتر را دارد بنابراین می‌توانیم سهمیه آسیایی هم بگیریم صحبت‌های من در مورد کسب سهمیه آسیایی دو بعد داشت بخش اول آن اعتقادم به توانایی‌های تیم، کادرفنی و بازیکنان بود و بخش دیگرش انگیزشی بود. می‌گویند مزد تلاش و تفکرات خود را می‌گیرید بنابراین خیلی جالب نیست که بخواهم به عنوان مدیرعامل در ابتدای فصل بگویم ما برای بقا در لیگ حاضر شده ایم این ادبیات جالبی در ورزش نیست. اکنون هم تلاش می‌کنیم سهمیه آسیایی بگیریم اگر شد بسیار هم عالی ولی اگر به این هدف هم نرسیدیم بازهم تلاش خود را انجام داده ایم و خدا را شکر خواهیم کرد.

***برخی می‌گفتند که استقلال خوزستان در این فصل با انتخاب مربی مثل بوژوویچ موفق نخواهد شد.** باید یاد بگیریم در قضاوت‌ها و اظهار نظرها عجول نباشیم. ما بوژوویچ را براساس رزومه و عملکردش برای تیم انتخاب کردیم و قبل از عقد قرارداد در موردش تحقیق کردیم. او به کار با بازیکنان جوان علاقمند است. می‌دانستیم با چالش‌هایی هم مواجه می‌شویم اما چالش‌ها موقتی بود. د ۱۰مسابقه‌ای که داشتیم در سه بازی شکست خوردیم که در هیچ کدام تیم دست وپا بسته‌ی نبودیم وحتی مستحق باخت هم نبودیم هم مقابل ملوان و هم مقابل سپاهان به هیچ عنوان مثل یک بازنده نبودیم.

***شکست دادن استقلال و پرسپولیس را می‌توان کار بزرگ استقلال خوزستان دانست؟** اینکه بگوییم بردن استقلال و پرسپولیس کار بزرگ استقلال خوزستان است در شأن باشگاه استقلال خوزستان نیست! شکست دادن این دو باشگاه بزرگ اگرچه شیرینی وحلاوت دارد اما در فوتبال خوزستان بردن این دو تیم جز خاطرات است نه آروزهای ما.فوتبال خوزستان آنقدر توانایی دارد و کار خارق العاده می‌تواند انجام بدهد که شکست دادن تیم‌های بزرگ استقلال و پرسپولیس هم جزیی از این توانایی‌های فوتبال خوزستان است.

***شما گلایه ای از کم بودن سقف بودجه باشگاه‌ها ندارید؟** نه. باشگاه ما با یک بودجه معقول و منطقی در لیگ حاضر شده و تلاش می‌کند نتایج خوبی بگیرد. بودجه باشگاه ما حدود ۲۰۰ میلیارد تومان است و با این بودجه مقابل تیم‌هایی با بودجه هزار همت(هزار میلیارد تومان) یا حتی ۱۲۰۰ همت و ۱۳۰۰ همت قرار گرفت و عملکرد خوبی هم داشتیم. در یکی از بازی‌های لیگ برتر این فصل مقابل تیمی‌بازی کردیم که دستمزد کل دروازه بان و ۴ مدافع ما برابر با دستمزد یک بازیکن آن تیم متمول بود.

با این حال من می‌گویم هرچقدر بودجه و هزینه در فوتبال شود خوب است و حلال فوتبالیست‌ها و مربیان واهالی فوتبال اما به شرطی که درست هزینه شود.

پاسخ منفی عربستان به رئال مادرید:

لاپورت فروشی نیست

تسنیم– تیم فوتبال رئال مادرید همچنان به دنبال اجرای برنامه خرید آیمریک لاپورت، مدافع النصر ریاض در نقل‌وانتقالات زمستانی است اما منابع اسپانیایی می‌گویند کهکشانی‌ها باید قید او را بزنند.آنتون میانا، روزنامه‌نگار اسپانیایی می‌گوید تیم النصر عربستان حاضر به از دست دادن آیمریک لاپورت در نقل‌وانتقالات زمستانی نیست و توجهی به اخبار روزهای اخیر مبنی بر تمایل رئال مادرید برای خرید این مدافع نمی‌کند. بر اساس این گزارش؛ النصر تاکنون هیچ پیشنهاد رسمی برای فروش آیمریک لاپورت از رئال مادرید دریافت نکرده و روی حفظ او تمرکز می‌کند. از سویی سیاست کنونی لیگ حرفه‌ای فوتبال عربستان این است که هیچ بازیکنی خوبی را در نقل‌وانتقالات زمستانی را نفروشد. تیم النصر در حال حاضر با ۲۲ امتیاز پس از تیم‌های الهلال و الاتحاد در رده سوم جدول لیگ حرفه‌ای فوتبال عربستان قرار دارد.

ادعای رسانه عراقی:

پرسپولیس در قطر از «الشرطه» میزبانی می‌کند

تسنیم– صفحه شبکه «قناة الرابعة الریاضیة» عراق در خبری مدعی شد که تیم فوتبال پرسپولیس ایران در چارچوب هفته ششم لیگ نخبگان آسیا، در شهر دوحه قطر پذیرای الشرطه عراق خواهد بود.

کنفدراسیون فوتبال آسیا (AFC) پیش‌تر دیدارهای نمایندگان ایران در مسابقات آسیایی و نیز بازی‌های تیم ملی کشورمان در دور انتخابی جام جهانی ۲۰۲۶ را به کشور ثالث منتقل کرده بود. وضعیت محل برگزاری مسابقه استقلال ـ پاختاکور در لیگ نخبگان آسیا و نیز دیدارهای تراکتور و سپاهان برابر الوکره و الوحدات در لیگ قهرمانان آسیای ۲ هنوز مشخص نیست.

واکنش نشریه ایتالیایی به عملکرد مهاجم ایرانی اینترمیلان:

چه بلایی سر طارمی آمده؟

ایرنا– عملکرد مهاجم تیم ملی ایران مورد انتقاد یکی از بزرگترین نشریات کشور ایتالیا قرار گرفته است.

مهدی طارمی مهاجم تیم ملی ایران در تابستان سال جاری با قراردادی ۳ ساله و به عنوان بازیکن آزاد راهی اینترمیلان شد.

مهاجم تیم ملی ایران در بازی‌های پیش فصل عملکرد جالب توجهی داشت و همه را امیدوار به درخشش در خط حمله نراتزوری کرد.

با توجه به حضور لائوتارو مارتینز کاپیتان اینترمیلان و مارکوس تورام مهاجم تیم ملی فرانسه، طارمی در این فصل فرصت کمی برای بازی داشته است و همین موضوع سبب شده تا این مهاجم تنها یک گل برای افعی‌ها به ثمر برساند.

همین موضوع باعث شده‌است روزنامه مشهور ایتالیایی، یعنی گاتزتا دلو اسپورت در مطلبی به مهاجم تیم‌ملی ایران بپردازد.

این روزنامه، با انتشار مطلبی اختصاصی با عنوان «چه بلایی سر طارمی آمده است؟» نوشت: طارمی در اینتر به مشکل خورده است. او به عنوان جایگزین لائوتارو و تورام آمد اما تا اینجای کار در گلزنی ناکام بوده است.

همچنین جوزپه برگومی، مدافع سابق اینتر و تیم ملی ایتالیا و کاپیتان آتزوری در جام جهانی ۱۹۹۰، درباره عملکرد طارمی گفت: همه ما از طارمی انتظارات بیشتری داریم.

او در پیش‌فصل ستاره بود اما الان احساس می‌شود در سیستم نیست.

استاندار فارس در کمیسیون کشاورزی مجلس با تأکید بر ضرورت مدیریت منابع:

مصرف آب در استان فارس دو برابر میانگین کشور است

حسینعلی امیری، استاندار فارس در جلسه کمیسیون کشاورزی، آب، منابع طبیعی و محیط زیست مجلس شورای اسلامی که با حضور برخی از نمایندگان استان فارس و معاونین وزارت جهادکشاورزی برگزار شد، با اشاره براینکه موضوعات متنوع در سطوح مختلفی در حوزه آب، کشاورزی و باغداری فارس در این جلسه مطرح شده است، اظهار داشت: در ادوار مختلفی که در فارس حضور داشته‌ام یا در سطوح دیگری که مشغول به خدمت بوده‌ام تاریخ ادوار استان را مطالعه کرده‌ام. قبل از سال ۱۳۴۵ نیز مشکلات اشتغال، بیکاری و مباحث اجتماعی در استان وجود داشته اما وقتی که موضوع توسعه فارس در دستور کار قرار می‌گیرد، اقتصاد استان را به سبب وجود آب و نوع زندگی مردم، مبتنی بر کشاورزی و دامداری قرار می‌دهند.

وی با بیان اینکه در بازه سال‌های ۴۵ تا ۶۵ رونق خوبی در فارس مشاهده می‌شود، افزود: شاخص‌ها نشان می‌دهد که از سال ۱۳۶۵ به بعد، توازن موجود به دلایل مختلف بهم می‌خورد و شاهد برخی تفاوت‌ها و حتی در بعضی موارد شاهد تبعیض هستیم.استاندار فارس با تأکید براینکه مشاهدات و اعداد و ارقام حاکی از آن است که در توسعه کشاورزی استان دچار مشکل هستیم، برداشت از منابع آبی را غیرعلمی توصیف و تصریح کرد: با همه این تفاسیر، متاسفانه برنامه‌ها با توجه به شرایطی که بوجود آمده تغییر نکرده و با شرایط قبل در حال اجرا است.

وی با بیان اینکه فارس از جهت اقلیمی در منطقه خشک و نیمه خشک قرار می‌گیرد، آبیاری غرقابی در فارس را فاجعه آمیز دانست و در ادامه مصرف آب در استان را دو برابر میانگین کشوری عنوان کرد و گفت: مصرف آب شرب که هزینه تمام شده بسیار بالایی هم دارد در پتروشیمی، فولاد، آبیاری فضای سبز و مواردی از این قبیل، اقدامی‌غیرمنطقی و غیر عقلانی است و در دنیا هیچ مشابهی ندارد. امیری، ضمن اینکه خواستار بازتخصیص و بازمصرف آب شد، افزود: نسبت به موضوع آب نگاه مهندسی و علمی خواهیم داشت، توقع می‌رود اصحاب صنعت نیز در این زمینه همکاری کنند.

وی در بخش دیگر سخنان خود با اشاره به بروکراسی‌های پیچیده اداری، گفت: بخشنامه ای مستند به قوانین و مقررات آماده کرده‌ام مبتنی بر آنکه دستگاه‌های اجرایی می‌بایست علت عدم انجام درخواست فرد را با ذکر مستند قانونی، بصورت مکتوب به وی اعلام کنند.

استاندار فارس با اشاره به فواید این بخشنامه گفت: اجرای این تکلیف هم باعث می‌شود کارشناسان دقت بیشتری در پاسخ به درخواست‌های فرد داشته باشند، هم برداشت‌های شخصی از قانون حذف می‌شود و هم اینکه ذینفع می‌تواند در مراجع ذیصلاح بالاتر و نهادی‌های قانونی موضوع خود را پیگیری کند.

نماینده عالی دولت در استان فارس در بخش دیگر مطالب خود موضوع قطعی برق را مورد توجه قرار داد و گفت: در فارس ناترازی برق نداریم اما چون مدیریت مصرف برق بصورت ملی انجام می‌شود، برنامه‌های قطعی برق در فارس نیز اجرا خواهد شد اما در استان تکلیف کرده‌ام که جدول زمانبندی قطع برق در بخش‌های مختلف را، شفاف به مردم اعلام کنند تا مشکلی بوجود نیاید.وی با اعلام اینکه مباحث مطرح شده در جلسه کمیسیون کشاورزی در حوزه‌های گوناگون قرار دارد، اظهار داشت: آن قسمت از مباحث که در حوزه اجرایی جای می‌گیرد، به‌عنوان مدیریت ارشد استان پیگیری و همکاری می‌کنیم اما بخش قابل توجهی از مسائل مطرح شده در حوزه قوانین و مقررات است که می‌بایست در سطح ملی تصمیم گیری شود.امیری پیشنهاد داد چند کارگروه بصورت محلی با حضور فرمانداران و روسای ادارات مرتبط تشکیل شود و مباحث مربوط به کشاورزی طبق شرایط منطقه، ابتدا تحلیل و تجزیه شود و پس از آن بر اساس مطالعات انجام شده، پیشنهادات در سطح ملی و استانی ارائه شود.وی یکی از اشکالات استان فارس را عدم وجود جدول زمانبندی برای طرح‌ها عنوان کرد و در ادامه بر ضرورت پیوست زمانبندی طرح‌ها در همه بخش‌ها تأکید کرد و اظهار داشت: وجود جدول زمانبندی برای هر پروژه‌ای باعث می‌شود مدیر بتواند شرایط طرح را ارزیابی کند، مردم را از وضعیت طرح‌ها مطلع می‌سازد و در اجرای طرح‌ها غفلت صورت نمی‌پذیرد.

استاندار فارس در ادامه با بیان اینکه فارس، با دارا بودن ۷ درصد خاک کشور و جمعیتی قریب به ۶میلیون نفر، سهم اعتبارات پایینی در بودجه کشور دارد، افزود: اگرچه ۱۲درصد محصولات کشاورزی کشور در سطح ۱و ۲دهم هکتار مربوط به فارس است و بزرگترین انجیرستان دیم جهان به وسعت ۲۴ هزارهکتار در استهبان و بزرگترین دشت گل محمدی دیم جهان در داراب فارس است و همچنین کل ارزش افزوده بخش کشاورزی ۲۱ و ۶ دهم هزار میلیارد تومان است و درحالی که مقام دوم تولید محصولات باغی و زارعی و چهارم دامداری کشور متعلق به این استان است، اما اعتبارات استان در این سطح و میزان نیست؛ بنابراین برای حل مشکلات اساسی، نمایندگان مردم استان در مجلس شورای اسلامی می‌توانند پیشنهادات لازم و کاربردی که در جهت توسعه استان قرار داشته باشد را در زمان بررسی لایحه بودجه در مجلس ارائه کنند.

مدیرعامل شرکت شهرک‌های صنعتی فارس خبر داد:

اجرای شبکه فیبر نوری در سطح شهرک‌های صنعتی فارس

به گزارش سبحان- در جلسه مدیرعامل شرکت شهرک‌های صنعتی فارس با مدیر مخابرات منطقه فارس بر توسعه شبکه مخابراتی مبتنی بر فناوری‌های روز در سطح شهرک‌ها و نواحی صنعتی استان تأکید شد.

مسعود عظیمی، مدیرعامل شرکت شهرک‌های صنعتی فارس بر توسعه زیرساخت‌های مخابراتی مبتنی بر فناوری‌های روز در شهرک‌های صنعتی تأکید کرد و گفت: اتصال شهرک‌های صنعتی و واحد صنعتی مستقر در آن به شبکه ارتباطی گسترده و پایدار به عنوان یکی از زیرساخت‌های مهم حوزه تولید در اولویت قرار دارد.

عظیمی با اشاره به اهمیت پوشش حداکثری ضریب نفوذ اتصال پهن‌باند ثابت و سیار و کیفیت شبکه‌های ارتباطی در شهرک‌های صنعتی استان بیان کرد: شبکه ارتباطی پرسرعت وپایدار برای معرفی محصولات تولیدی و ارتباط با مشتریان واحدهای تولیدی بسیار اهمیت دارد و از ملزومات اساسی حوزه تولید و صنعتی محسوب می‌شود.وی افزود: شرکت شهرک‌های صنعتی با همکاری دستگاه‌های متولی وظیفه تأمین زیرساخت لازم برای رونق کسب و کارهای تولیدی و صنعتی را برعهده دارد، بر همین اساس ایجاد شبکه ارتباطی به عنوان یکی از زیرساخت‌های به روز و مهم در دستور کار قرار دارد.

عظیمی با بیان اینکه توسعه زیرساخت‌های فیبر نوری پایه‌گذار آینده‌ای هوشمند و دیجیتال برای کسب و کارها و واحدهای تولیدی و صنعتی مستقر در شهرک‌های صنعتی محسوب می‌شود، گفت: در این زمینه از برنامه‌های مخابرات منطقه فارس برای اصلاح شبکه و نیز توسعه و تکمیل فیبر نوری حمایت می‌کنیم.مدیر مخابرات منطقه فارس نیز در این جلسه با بیان اینکه اتصال واحدهای صنعتی به دنیای ارتباطات از ملزومات مهم برای فعالیت آنهاست بر همکاری مخابرات منطقه فارس برای توسعه زیرساخت‌های مخابراتی تأکید کرد.هومان محمودی با اشاره به برنامه این شرکت برای اصلاح و به روز رسانی شبکه مخابراتی در شهرک‌های صنعتی استان گفت: فرآیند تغیر تکنولوژی و مجهز کردن شبکه ارتباطی به فناوری روز در برنامه قرار گرفته است.

وی افزود: در این خصوص شبکه فیبر نوری (FTTH)که از آخرین فناوری‌های روز درکشور است در سطح شهرک‌های صنعتی فارس اجرا می‌شود.

مدیرکل بنیاد مسکن فارس عنوان کرد:

شهرها و روستاهای شرق فارس کانون خدمت و توسعه روستایی

به گزارش سبحان- علیرضا حمیدی، مدیرکل بنیاد مسکن انقلاب اسلامی‌استان فارس با حضور در شهرستان نی ریز و دیدار با خسروانی، فرماندار شهرستان نی ریز بر لزوم فعال شدن ظرفیت‌های توسعه روستایی دراین شهرستان تأکید کرد و اظهار داشت: شهرها و روستاهای شرق فارس کانون خدمت و توسعه روستایی است. نی ریز ظرفیت‌های بی بدیل در توسعه و محرومیت‌زدایی دارد و دروازه ورود به کارگاه بزرگ سازندگی در استان فارس از شرق استان است.

حمیدی در این بازدید که به همراه صف شکن، معاون عمران روستایی و جعفری کیا، معاون پشتیبانی بنیاد انجام شد، از فرماندار نی ریز خواست تا با هماهنگی مدیران محلی ادارات و ارگان‌های این شهرستان زمینه رشد مضاعف طرح‌های نهضت ملی مسکن و توسعه روستایی را فراهم نماید.

مدیرکل بنیاد مسکن استان فارس در این بازدید که بارسالاری، رئیس اداره حراست و کارشناسان بنیاد مسکن استان فارس و مبین، مدیر بنیاد مسکن انقلاب اسلامی شهرستان نی ریز نیز حضور داشتند، افزود: مقاوم‌سازی مسکن روستایی و توسعه نهضت ملی مسکن از جمله رویکردهایی است که در شرق فارس با جدیت دنبال می‌شود.

حمیدی با ارائه گزارشی از عمران روستایی در فارس اظهار داشت: از شاخص‌های توسعه روستایی در استان فارس اجرای آسفالت و بهسازی معابر است.

در سال‌های اخیر یک هزار و ۵۲۶ روستا از این خدمات بهره مند شده اند، میزان سطوح بهسازی شده در این سال‌ها ۷ میلیون و ۳۷۶ هزار مترمربع برآورد شده که با اعتباری معادل ۸ هزار و ۶۲۰ میلیارد ریال اجرا شده است.

حمیدی افزود: بنیاد مسکن در زمینه تملک و واگذاری زمین نیز در سال‌های اخیر عملکردی مضاعف و درخشان داشت. از ابتدا تا کنون ۱۰۰ هزار و ۲۲ قطعه زمین به متقاضیان روستایی واگذار شده که ۲۳/۶۳ درصد خانوار روستایی از خدمات آن بهره‌مند شده‌اند.

خسروانی، فرماندار شهرستان نی ریز با تقدیر از خدمات بنیاد مسکن خواستار شتاب‌بخشی به طرح‌های عمران روستایی دراین شهرستان شد.

معاونان و مربیان پرورشی، رهبران تربیتی مدارس هستند

به گزارش سبحان-عبدالصمد موسوی، مدیر آموزش پرورش ناحیه سه شیراز، معاونان و مربیان پرورشی را رهبران تربیتی مدارس دانست که باید با کمک آموزش به پرورش دانش‌آموزان بپردازند.

موسوی ادامه داد: لازم است معاونان پرورشی بر رویدادهای هفتگی و سالانه اشراف داشته و برای مناسبت‌های برجسته‌تر برنامه‌ریزی مناسب صورت دهند. او گفت: مدرسه از نگاه ما، قله فعالیت‌های تربیتی است. معاون و مربی پرورشی نیز رهبر برنامه‌های تربیتی مدرسه است و باید بتواند کارهایی را انجام دهد که پرورش با آموزش تلفیق شود؛ این همان وظیفه‌ای است که سند تحول بر عهده ما گذاشته و رمز موفقیت هم همین است.

به گفته مدیر آموزش و پرورش ناحیه سه شیراز، مدرسه‌ای، قله تربیت می‌شود که خلاقیت‌ها را تکثیر و هم‌افزایی در آن دیده شود. موسوی ادامه داد: به همدیگر کمک کنیم، بیاموزیم و تجاربمان را با دیگران به اشتراک بگذاریم.

همان‌طور که در هفته گذشته و در قالب جشن بزرگ ستارگان از دانش‌آموزان مقام‌آور ناحیه قدردانی شد و شاهد موفقیت آنان در بخش‌های فرهنگی و هنری، قرآن، نماز و عترت و تربیت بدنی در عرصه‌های استانی، ملی و بین‌المللی بودیم و این همان دستاوردهایی است که شما خالق آن بودید. در بخش آموزش هم به همین‌گونه از بیش از ۴۰۰ دانش‌آموز قدردانی شد و این همه رقم نمی‌خورد اگر حرکت هم‌زمان حوزه آموزشی و پرورشی و وحدت، تلفیق و هدف‌گذاری صورت نمی‌گرفت.

مدیر آموزش و پرورش ناحیه سه شیراز، معاونان و مربیان پرورشی را رهبران تربیتی دانست و گفت: رهبر بر هدف تأکید می‌کند، ریسک‌پذیر، خلاق، ایده‌پرداز و نوآور است؛ رهبری با مدیریت متفاوت است. رهبری دلی است؛ شما بر دل دانش‌آموز حکومت می‌کنید و فعالیت‌هایتان بر روح و روان دانش‌آموز نقش می‌بندد، ماندگار است و فعالیتی است که به عمل منتهی و در رفتار و عملکرد دانش‌آموز، بروز و نمود خواهد داشت. موسوی مخاطبان تربیتی را در قالب ۴ گروه عنوان کرد: مدیران مدارس، دبیران، دانش‌آموزان و خانواده‌ها که ارتباط مؤثر با هر کدام به موفقیت منتج خواهد شد.

او چند توصیه هم داشت: هویت‌بخشی به دانش‌آموزان و شناساندن هویت ملی، معرفی مشاهیر شهر و استان و کشور، معرفی داشته‌های ملی مذهبی، ترویج فعالیت‌های گروهی، مخاطب‌شناسی، تشویق به‌جا، قیاس نکردن، ایجاد رفاقت در بین دانش‌آموزان به جای رقابت، ترویج فرهنگ اقامه نماز و شکرگذاری، برقراری ارتباط دوسویه، اعتماد به دانش‌آموزان و اعطای مسئولیت به آنان توصیه‌های مدیر اداره آموزش و پرورش ناحیه سه شیراز به شرکت‌کنندگان دراین گردهمایی بود.

معاون هماهنگی امور گردشگری و زیارت استانداری فارس:

ضلع سوم حماسه و هنر با میزبانی در هفتمین کنگره بین‌المللی اندیشه‌های قرآنی مقام رهبری تکمیل خواهد شد

به گزارش سبحان- امروز حرم مطهر حضرت شاهچراغ(ع) میزبان هفتمین کنگره بین‌المللی اندیشه‌های قرآنی مقام معظم رهبری خواهد بود. فرخ زاده، معاون هماهنگی امور گردشگری و زیارت استانداری فارس با بیان اینکه هدف این کنگره آشنایی عموم مردم با آموزه‌ها و اندیشه‌های قرآنی رهبر معظم انقلاب است، افزود: این کنگره بین‌المللی از سال ۱۴۰۱ آغاز شده و پس از تهران، اصفهان، مشهد و تبریز اکنون در شیراز و حرم مطهر شاهچراغ(ع) برگزار خواهد شد. وی ادامه داد: در این دوره از ۳ عنوان کتاب و همچنین نرم‌افزاری که دربرگیرنده تمام مقالات این همایش است، رونمایی خواهد شد. به گفته معاون هماهنگی امور گردشگری و زیارت استانداری فارس کنگره مذکور در محورهای شخصیت و سیره قرآنی رهبر انقلاب، مرجعیت قرآن و اهل‌بیت(ع)، علوم و تفسیر و معارف قرآن، ترجمه، تدبر و انس با قرآن، قرائت و حفظ و فعالیت‌های قرآنی، سبک زندگی و نظام‌سازی و تمدن‌آفرینی قرآنی، مبانی بیانیه گام دوم انقلاب، دولت و جامعه‌سازی قرآنی، مبانی حکومت‌داری و

رهبری با تأسی به مبانی قرآنی، هنر، رسانه و تبلیغ از منظر قرآن و علوم طبیعی و انسانی (سیاست، مدیریت، تربیت، روانشناسی، اجتماعی، حقوق و...)؛ مبانی قرآنی اندیشه‌های سیاسی، اقتصادی و اجتماعی فرماندهی کل قوا معظم، قرآن و مستشرقان و غرب، مبانی و شعارهای انقلابی، استکبارستیزی و نقش مقاومت در اندیشه نظام و رهبری؛ روش‌شناسی تفسیر و زن و خانواده برگزار خواهد شد.

مدیرعامل شرکت آب منطقه‌ای تأکید کرد:

نیاز ضروری به فرهنگ‌سازی و نهادینه کردن مصرف بهینه آب

به گزارش سبحان-سیاوش بدری، مدیرعامل شرکت آب منطقه‌ای و مدیرکل صدا وسیمای مرکز فارس با یکدیگر دیدار کردند.

در این دیدار دوستانه مدیرعامل شرکت آب منطقه‌ای فارس خلاصه ای از وضعیت منابع آب استان فارس ارائه داده و شرح وظیفه شرکت آب منطقه‌ای مبنی بر تأمین آب در کلیه بخش‌های شرب و بهداشت، صنعت و خدمات و کشاورزی را تشریح و بر نیاز ضروری فرهنگ‌سازی و نهادینه کردن مصرف بهینه آب تأکید کرد.

بدری گفت بهترین راه نهادینه کردن فرهنگ قناعت با محوریت مصرف آب که برآمده از آموزه‌های دینی ما می‌باشد، بهره بردن از پتانسیل رسانه به‌ویژه صدا و سیمای استان است.

رئیس هیئت مدیره شرکت آب منطقه‌ای فارس افزود: در حال حاضر تمامی تلاش مجموعه شرکت آب منطقه‌ای در حوزه منابع آب معطوف به مدیریت مصرف بوده و در صورت بهینه مصرف کردن می‌توان امیدوار بود آبخوان‌های آب زیرزمینی به تعادل برسند.

بدری اضافه کرد: انتظار ما از صدا و سیمای مرکز فارس، تعامل هر چه بهتر در تولید و پخش محتواهای فرهنگی مصرف بهینه آب است.

امیر رئوف، مدیرکل صدا و سیمای مرکز فارس نیز طی بیاناتی در خصوص اهمیت مقوله آب برای همگان و بخصوص همکاری تمامی‌دستگاه‌های اجرایی تأکید کرده و آمادگی خود را در راستای تعامل و همکاری همه جانبه با شرکت آب منطقه‌ای اعلام کرد.

در این دیدار فرزاد جمشیدی، معاون منابع مالی، انسانی و پشتیبانی، محسن گشتاسبی، معاون برنامه‌ریزی، محمد رحیمی،سرپرست معاونت طرح توسعه و محمد مهدی شریفی، مدیر روابط عمومی‌شرکت آب منطقه‌ای و همچنین جمالدین حاتمی،معاون فنی و سایر کارشناسان صدا و سیمای مرکز فارس حضور داشتند.

دانشگاه شیراز میزبان جشنواره ملی ادبیات کودک و نوجوان می‌شود

به گزارش سبحان-سعید حسام‌پور، رئیس مرکز مطالعات ادبیات کودک دانشگاه شیراز گفت: آئین پایانی جشنواره ملی ادبیات کودک و نوجوان شیراز با محوریت داستان نوجوان، بعدازظهرامروز در شیراز برگزار خواهد شد.

حسام‌پور با یادآوری اینکه این دور از جشنواره، پس‌از برگزاری موفق جشنواره کتاب‌های تصویری داستانی در سال ۹۶ ترتیب یافته است، گفت: گروه داوران رمان نوجوان مرکز مطالعات ادبیات کودک، پس از بررسی رمان‌های نوجوان ایرانیدر جشنواره امسال، آثار برگزیده و شایسته تقدیر رمان نوجوان از انقلاب اسلامی‌تا سال ۱۳۹۰معرفی خواهد کرد.

دبیر علمی جشنواره ملی ادبیات کودک و نوجوان با بیان اینکه این دوره از جشنواره با همکاری سازمان فرهنگی اجتماعی شهرداری شیراز ترتیب یافته است، گفت: در جشنواره داستان نوجوان، یک مراسم ویژه، به‌پاس، یک‌عمر تلاش و پیشگامی‌استاد هوشنگ مرادی کرمانی در عرصه داستان‌نویسی برگزار خواهد شد.

همچنین، دو اثر از نویسندگان حوزه کودک و نوجوان، به‌عنوان آثار برگزیده و پنج اثر، به‌عنوان شایسته تقدیر معرفی و تقدیر خواهند شد.

وی ضمن دعوت از عموم علاقه‌مندان، برای شرکت در آئین پایانی جشنواره ملی ادبیات کودک و نوجوان شیراز که در تالار حافظ شیراز برگزار خواهد شد، خبر داد: در این رویداد، بزرگان ادبیات کودک و نوجوان کشور، ازجمله مصطفی رحماندوست، فرهاد حسن‌زاده، جمشید خانیان، احمداکبرپور، عباس جهانگیریان، حمیدرضا شاه‌آبادی و جمعی دیگر از نویسندگان، تصویرگران و فعال حوزه ادبیات کودک و نوجوان کشور حضور خواهند داشت.

وی از برگزاری دو کارگاه «شعر کودک» و «رمان تاریخی» با حضور دو مدرس برجسته؛ مصطفی رحمان‌دوست و حمیدرضا شاه‌آبادی فردا، ۲۴ آبان نیز خبر داد و گفت: نام‌نویسی و توزیع کارت ورود به این کارگاه‌ها، در حاشیه آئین پایانی جشنواره ملی ادبیات کودک و نوجوان شیراز انجام می‌شود.

گامی مؤثر در جهت کاهش خاموشی‌های ناخواسته با تعمیرات اساسی ایستگاه شهروزشهر

به گزارش سبحان- در راستای بهبود کیفیت و پایداری شبکه برق، طرح تعویض ۷ دستگاه سکسیونر در ایستگاه برق ۶۶ کیلوولت شهروزشهر با موفقیت به پایان رسید.

این اقدام مهم که با صرف اعتباری بالغ بر ۱۲ میلیارد ریال انجام شد، گامی مؤثر در جهت افزایش قابلیت اطمینان شبکه و جلوگیری از خاموشی‌های احتمالی ناشی از فرسودگی تجهیزات بود. ضرورت انجام پروژه، افزایش سن تجهیزات، نتایج آزمایش‌های ترموویژن نشان از وجود نقاط گرم در اتصالات و جداسازهای ایستگاه داشت که احتمال بروز حوادث و اختلال در شبکه را افزایش می‌داد. با توجه به رشد مصرف برق در منطقه و افزایش بارگذاری بر روی ایستگاه، نیاز به ارتقاء کیفیت تجهیزات و افزایش ظرفیت شبکه احساس می‌شد.

مزایای اجرای پروژه، افزایش پایداری شبکه، با تعویض تجهیزات فرسوده و افزایش ظرفیت شبکه، پایداری و قابلیت اطمینان شبکه برق منطقه‌ای بهبود یافته است. رفع نقاط ضعف و افزایش استحکام شبکه، احتمال وقوع خاموشی‌های ناشی از مشکلات تجهیزات فرسوده را به حداقل رسانده است.

بهبود کیفیت برق، ارتقاء کیفیت تجهیزات و بهبود وضعیت شبکه، به افزایش کیفیت برق تحویلی به مشترکین کمک شایانی کرده است. اجرای این پروژه با توجه به اهمیت تأمین برق پایدار مشترکین و محدودیت‌های خاموشی در فصل اوج بار، با دقت و برنامه‌ریزی دقیق انجام شد. تیم‌های عملیاتی با رعایت کلیه نکات ایمنی و با بهره‌گیری از تجهیزات پیشرفته، عملیات تعویض را با موفقیت به پایان رساندند.

فرشاد فرامرزی، معاون بهره‌برداری شرکت برق منطقه‌ای فارس نیز گفت: این پروژه در راستای اجرای طرح‌های بهینه‌سازی شبکه و بهبود وضعیت شبکه برق انجام شده است. با اجرای این طرح‌ها، گامی‌مهم در جهت تأمین برق پایدار و با کیفیت برای مشترکین برداشته‌ایم.

غلامرضا صفاری، مجری طرح بهینه‌سازی شبکه گفت: با توجه به اهمیت ایستگاه شهروزشهر و نیاز به افزایش قابلیت اطمینان شبکه، اجرای این پروژه ضروری بود. با انجام این عملیات، عمر مفید تجهیزات افزایش یافته و ریسک بروز حوادث کاهش یافته است.

مدیرکل آموزش و پرورش فارس تأکید کرد:

لزوم برنامه‌ریزی بهتر برای ارتقای سطح آموزش در مدارس شاهد استان فارس

به گزارش سبحان- فرشید قاسمی، مدیرکل آموزش و پرورش فارس گفت: استفاده از روش تدریس‌های نوین در ارتقای کیفیت آموزشی مؤثر خواهد بود و این موضوع باید مدنظرمعلمان مدارس شاهد نیز قرار گیرد.

قاسمی در چهارمین جلسه ستاد شاهداستان اظهار کرد: باید در کیفیت اموزش مدارس شاهد تصمیماتی اتخاذ شود که شاهد ارتقای سطح آموزش و همچنین نمرات امتحانات نهایی در این مدارس باشیم.

وی افزود: در مدارس شاهد باید روی انگیزه دانش آموزان کار شود و باید برنامه‌ریزی دقیق و مدونی در این حوزه داشته باشیم.

وی تصریح کرد: استفاده از روش تدریس‌های نوین در ارتقای کیفیت آموزشی مؤثر خواهد بود و این موضوع باید مدنظرمعلمان مدارس شاهد نیز قرار گیرد.

وی ادامه داد: در سال تحصیلی گذشته شاهد رشد خوبی در نمرات امتحانات نهایی در استان خصوصاً در مدارس شاهد بودیم اما جایگاه واقعی فارس در زمره استان‌های برتر کشور است.

قاسمی‌گفت: باید برای رسیدن به این جایگاه برنامه‌ریزی دقیقی صورت گیرد و روند رشدی که آغاز شده را ادامه دهیم.

ابراهیم بیانی، مدیرکل بنیاد شهید و امور ایثارگران استان فارس هم گفت: در راستای ارتقای کیفیت آموزشی و افزایش میانگین نمرات امتحانات نهایی باید برنامه‌ریزی شود.

بیانی افزود: ارزیابی مستمر و مقایسه ای بین مدارس شاهد به‌ویژه شهرستان‌ها می‌توان کیفیت آموزشی را ارتقا دهیم.

رئیس اداره شاهد و امور ایثارگران اداره کل آموزش و پرورش فارس نیز با تشریح نمرات نهایی مدارس شاهد، گفت: درخصوص میانگین رشد نمرات امتحانات نهایی مدارس شاهد، رتبه دوم کشوری را در سال تحصیلی ۱۴۰۴ـ۱۴۰۳، کسب کردیم.

معصومعلی صفی قلی افزود: دانش آموزان شاهد از طیف‌های مختلف وارد این مدرسه می‌شوند لذا نیازمند کار آموزشی مضاعف هستند.

لو رفتن دپو تجهیزات پزشکی ۵۰ میلیاردی قاچاق

به گزارش سبحان-احمدرضا خرم، رئیس پلیس امنیت اقتصادی استان از کشف دپو تجهیزات پزشکی خارجی قاچاق به ارزش ۵۰ میلیارد ریال در شیراز خبر داد.

خرم بیان کرد: مأموران پلیس امنیت اقتصادی استان با اقدامات فنی از دپو مقدار زیادی تجهیزات پزشکی خارجی در منزلی در یکی از محله‌های شهرستان شیراز مطلع و بررسی موضوع را در دستور کار خود قرار دادند.

وی افزود: پس از هماهنگی با مرجع قضایی، مأموران این فرماندهی به محل شناسایی شده اعزام و در بازرسی از آن منزل ۲ هزار و ۴۲۱ عدد انواع تجهیزات پزشکی از قبیل ژل تزریقی، سر سرم و ... که خارجی و قاچاق بود را کشف کردند.

رئیس پلیس امنیت اقتصادی استان با اشاره به اینکه ارزش محموله مکشوفه بنا به نظر کارشناسان مربوطه ۵۰ میلیارد ریال برآورد شده است، تصریح کرد: در این زمینه یک نفر پس از تشکیل پرونده مقدماتی برای سیر مراحل قانونی به تعزیرات حکومتی معرفی شد.

معده قاچاقچیان پر از هروئین بود

عظیم‌ا... کرمی، فرمانده انتظامی‌نی‌ریز از کشف یک کیلو و ۴۰ گرم هروئین از معده ۳ قاچاقچیخبر داد.

کرمی اظهار داشت: مأموران پلیس شهرستان نی‌ریز هنگام گشت‌زنی در سطح حوزه استحفاظی، به یک سواری پژو پارس حامل ۴ سرنشین مشکوک و آن را برای بررسی بیشتر متوقف کردند.

وی افزود: ماموران انتظامی‌با استفاده از تجربه و شیوه و شگردهای پلیسی در خصوص انتقال مواد مخدر به صورت بلع، افراد دستگیر شده را به بیمارستان منتقل کردند.

فرمانده انتظامی‌نی‌ریز ادامه داد: پس از تخلیه مواد مخدر از معده ۳ نفر از سرنشینان خودرو، در مجموع یک کیلو و ۴۰ گرم هروئین کشف شد.

چهارشنبه ◆ ۲۳ آبان ۱۴۰۳ ◆ سال سی‌ویکم ◆ شماره ۶۴۲۴

سبحان
روزنامه صبح ایران

صاحب امتیاز: مؤسسه فرهنگی هنری دنیای اندیشه سبحان
مدیر مسئول: سید ابوالحسن حقایقی
دفتر مرکزی: شیراز خیابان سی‌متری سینما سعدی
خیابان ذوالانوار شرقی ساختمان تابان واحد ۱۴
تلفن: ۳۲۳۴۰۰۴۰ نمابر: ۳۲۳۴۰۰۴۱
سازمان آگهی‌ها: ۳۲۳۴۰۰۴۲
شماره پیامک: ۳۰۰۰۹۹۰۰۸۵۱۱۱۵ لیتوگرافی و چاپ: خلیج فارس
Email: info@sobhannews.ir www.sobhannews.ir
■ آئین‌نامه اخلاق حرفه‌ای روزنامه سبحان را در وب‌سایت بخوانید.

حدیث روز

حضرت عیسی علیه السلام:
کسی که دانش بیاموزد و به کار بندد و آموزش دهد، وی در ملکوت آسمان، بزرگ نامیده یا خوانده می‌شود.

الزهد لابن حنبل: ص۷۷

فن‌آوری

رباتی که با دیدن فیلم آموزشی، تبدیل به جراح متخصص شد

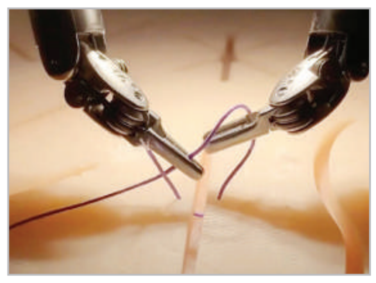

در گامی‌پیشگامانه به سمت خودمختاری رباتیک، محققان یک سیستم هوش مصنوعی توسعه داده‌اند که می‌تواند جراحی‌های پیچیده را با همان دقتی که پزشکان انسانی کارکشته انجام می‌دهند، انجام دهد. و راز انجام آن چیست؟ اینکه اجازه دهید ربات‌ها با تماشای حرفه‌ای‌ها، کار را یاد بگیرند.

به نقل از اس‌اف، به طور سنتی، برنامه‌نویسی ربات‌ها برای انجام حتی ساده‌ترین مانورهای جراحی نیاز به کدنویسی دستی پرزحمتی برای هر حرکت دارد. اکنون گروهی از دانشگاه جانزهاپکینز به رهبری اکسل کریگر(Axel Krieger) با استفاده از روشی انقلابی به نام یادگیری تقلید راه حل این چالش را یافته‌اند.

کریگر می‌گوید: داشتن این مدل واقعاً جادویی است و تمام کاری که ما انجام می‌دهیم این است که ورودی دوربین را به آن می‌دهیم و می‌تواند حرکات رباتیک مورد نیاز برای جراحی را پیش‌بینی کند.

ما معتقدیم که این یک گام مهم رو به جلو به سوی یک مرز جدید در حوزه رباتیک پزشکی است.

محققان مدل خود را با استفاده از مجموعه‌ای از فیلم‌ها آموزش دادند. این فیلم‌ها توسط دوربین‌هایی که روی ربات‌های معروف به سیستم جراحی داوینچی نصب بودند، ضبط شده بودند.

با نزدیک به ۷۰۰۰ عدد از این ربات‌ها در سراسر جهان و بیش از ۵۰ هزار جراح آموزش دیده بر روی این پلتفرم، محققان آرشیو وسیعی از روش‌های جراحی برای استفاده داشتند.

این مدل توانست بر سه کار اساسی جراحی تسلط پیدا کند که شامل استفاده از سوزن، بلند کردن بافت و بخیه زدن بود. در هر مورد، عملکرد ربات با پزشکان انسانی برابر بود.

طرح روز

پیروزی از آن مقاومت است

منبع - باشگاه خبرنگاران

ادبیات

«این کتاب ممنوع است» اثری از ادبیات انگلیس برای نوجوانان

«این کتاب ممنوع است»، اثری از ادبیات انگلیس به قلم اَلن گرَتز است که برای نوجوانان منتشر شده است. گرتز این کتاب را به کتابداران سراسر جهان تقدیم کرده است.

در معرفی این اثر از سوی ناشر آمده است: «ایمی‌آن آلینگر، دختر حرف‌گوش‌کن و ساکت مدرسه عاشق کتاب است و همیشه از کتابخانه مدرسه کتاب می‌گیرد. روزی می‌خواهد کتاب محبوبش را برای بار چندم به امانت بگیرد که می‌بیند توی قفسه نیست.کتابدار مدرسه به او می‌گوید که هیئت‌مدیره آن کتاب را ممنوع کرده. ایمی‌می‌خواهد از کتاب محبوبش دفاع کند، می‌خواهد که دیگران هم فرصت خواندن آن کتابِ خوب را داشته باشند. رسیدن به این هدف اصلاً کار آسانی نیست، مخصوصاً اگر با اولیای مدرسه طرف باشی.»

در بخشی از متن کتاب می‌خوانیم:

بعد از مدرسه، قبل از اینکه بروم سر جای محبوبم در کتابخانه، دم پیشخان پذیرش ایستادم. وقتی یک کلاس‌دومی‌دسته کوچکی کتاب را برای امانت تحویل می‌گرفت تماشا کردم. خانم جونز، با ماسماسک لیزری‌اش، بارکدهای کوچک پشت کتاب‌ها را اسکن می‌کرد، و کامپیوتر ذخیره می‌کرد که بچه چه کتابی را می‌برد بیرون و تاریخ برگشتش کی است. به هیچ دردم نمی‌خورد. من کامپیوتر و اسکنر نداشتم، یا برنامه‌ای که روی کامپیوترش داشت و آمار همه‌چیز را نگه می‌داشت. خانم جونز متوجه شد تماشایش می‌کنم و پرسید: «دوست داری کتابدار بشی ایمی‌آن؟»

پریدم. مردم همیشه فکر مرا می‌خوانند! «چی؟ آه، نه! همین‌طوری برام جالب بود که چه شکلیه. مثلاً اینکه چطوری می‌فهمید کدوم کتاب‌ها رو امانت گرفته‌اند.»

کتاب «آزارشان به مورچه هم نمی‌رسید» منتشر شد

کتاب «آزارشان به مورچه هم نمی‌رسید؛ محاکمه جنایتکاران جنگی در دادگاه لاهه» اثری به قلم اسلاونکا دراکولیچ است که نخستین بار در سال ۲۰۰۳ منتشر شد. این کتاب را سوسا زمانی به زبان فارسی ترجمه کرده واز سوی نشر خوب، روانه بازار کتاب ایران شده است.

دراکولیچ در این کتاب با مطرح کردن این سوالات که «آنها چه کسانی بودند، افرادی عادی مانند من و تو یا هیولا بودند؟» سعی می‌کند هویت افرادی را بشناسد که مسئول به وقوع پیوستن جرایم هولناک در جنگ ۱۹۹۰ بودند، جنگی که باعث از هم گسستگی کامل یوگوسلاوی شد.

دراکولیچ با استفاده از مشاهدات مستقیم خود از دادگاه‌ها و همچنین منابعی دیگر، افرادی را به تصویر می‌کشد که در طول یکی از بی رحمانه‌ترین نبردها در اروپا و قرن بیستم، به اتهام قتل، تجاوز، شکنجه، صدور حکم اعدام و جنایاتی دیگر محاکمه شدند. در میان این افراد، چهره‌های سرشناسی همچون رادیسلاو کریستیچ، اولین کسی که به خاطر نسل کشی محکوم شد و بیلیانا پلاوشیچ، تنها زنی که به جنایت جنگی متهم شد، به چشم می‌خورند.

اسلاونکا دراکولیچ، (۱۹۴۹)، روزنامه نگار و نویسنده‌ای اهل کرواسی است.

او در دانشگاه زاگرب در رشته ادبیات تطبیقی و جامعه شناسی تحصیل کرد و از سال ۱۹۸۲ تا ۱۹۹۲ با دوهفته نامه استارت و باناس همکاری کرد.

او در اوایل دهه ۱۹۹۰ کرواسی را به دلیل مسائل سیاسی ترک کرد و رهسپار سوئد شد. آثار و مقالات او در بسیاری از نشریات اروپایی و بین المللی مانند لااستامپا، فرانکفورتر آلگماینه زایتونگ، نیشن، یوروزین چاپ شده است.

در قسمتی از متن این کتاب می‌خوانیم: «بیست و سه سال پیش، فجیع‌ترین کشتار اروپا بعد از جنگ جهانی دوم، در ژوئیه سال ۱۹۹۵ در صربرنیتسای بوسنی صورت گرفت. تنها طی چند روز، بیش از هشت هزار نفر از مردان و پسران مسلمان به دست ارتش صرب اعدام شدند.

به سختی می‌توان تصور کرد که جنایتکاران جنگی رادوان کاراژیچ و راتکو ملادیچ (عاملان کشتارجمعی) افرادی عادی بوده باشند و هیولا نباشند.

پزشکی

اشتباه بزرگ حذف کربوهیدرات‌ها از غذای بیماران دیابتی

مدیرکل دفتر بهبود تغذیه جامعه وزارت بهداشت با بیان این که متاسفانه برخی از پزشکان چون قند بیماران دیابتی بالاست به بیمار توصیه می‌کنند نان و برنج را از برنامه‌های غذایی خود حذف کنند، تاکید کرد: حذف کربوهیدرات‌ها از برنامه غذایی بیماران دیابتی اشتباه بسیار بزرگی است.

احمد اسماعیل‌زاده گفت: حذف کربو هیدرات‌ها باعث ایجاد هیپوگلیسمی‌شدید در بیمار می‌شود که از نظر علم تغذیه بسیار وضعیت خطرناک و نامطلوبی برای بیمار است.

استاد دانشگاه علوم پزشکی تهران و متخصص تغذیه و رژیم درمانی با بیان این که در بحث رژیم درمانی اگر بیمار دارای وزن اضافه باشد گام اول باید کنترل کالری دریافتی توسط او باشد، تصریح کرد: مطالعات نشان می‌دهد که اگر بتوانیم ۵ تا ۱۰ درصد وزن بیمار را از این طریق کاهش دهیم به وضعیت خوبی برای کنترل دیابت در بیماران خواهیم رسید.

مدیرکل دفتر بهبود تغذیه جامعه وزارت بهداشت، یادآور شد: نکته دوم در مدیریت تغذیه بیماران دیابتی مقدار دریافت کربوهیدرات‌هاست. هیچگاه نباید کربوهیدرات دریافتی این بیماران را از یک حد محدود، بیشتر کاهش داد.

اسماعیل‌زاده خاطرنشان کرد: به ویژه در بیماران دیابتی که دارو می‌خورند یا انسولین تزریق می‌کنند، مساله مصرف کربوهیدرات‌ها بسیار مهم است.

وی اضافه کرد: معمولاً در بیماران دیابتی که انسولین تزریق می‌کنند متناسب با تعداد واحد انسولینی که دریافت می‌کنند، مقدار کربوهیدرات دریافتی توسط متخصصان تغذیه و رژیم درمانی محاسبه شده و به بیمار ارائه می‌شود.

استاد دانشگاه علوم پزشکی تهران و متخصص تغذیه و رژیم درمانی گفت: مثلا برای بیمارانی که روزانه ۸۰ تا ۹۰ دز انسولین دریافت می‌کنند به ازای هر واحد انسولین ۴ تا ۱۲گرم کربوهیدرات برای او در نظر می‌گیریم.

مدیرکل دفتر بهبود تغذیه جامعه وزارت بهداشت بیان داشت: همچنین توزیع میزان کربوهیدرات مصرفی بیمار دیابتی با توجه به میزان کالری که باید دریافت کند و میزان انسولین مصرفی او باید طوری تنظیم شود که متناسب وضعیت بیمار باشد.

اسماعیل‌زاده افزود: علت این که بیمار دیابتی رژیم درمانی را کنار می‌گذارد عدم دقت در این موارد و ایجاد هیپوگلیسمی در اوست که منجر به بدتر شدن حال بیمار می‌شود. در حالی که هدف مدیریت تغذیه و رژیم درمانی در بیماران دیابتی در کنار دارو درمانی، کنترل قند خون است.

وی با بیان این که در کنار مصرف کربوهیدرات‌ها در بیماران دیابتی، مصرف میان وعده‌ها نیز بسیار اهمیت دارد، گفت: این بیماران متناسب با دارو و انسولینی که دریافت می‌کنند هر یک تا ۱.۵ ساعت باید میان وعده بخورند. این میان وعده‌ها می‌تواند تأمین کننده کربوهیدرات یا کالری آنان باشد.

وی با اشاره به نوع کربوهیدراتی که بیماران دیابتی باید مصرف کنند، اظهار کرد: در مدیریت تغذیه بیماران دیابتی تمرکز باید روی کربوهیدرات‌های کمپلکس باشد نه کربوهیدرات‌های پیچیده. البته کربوهیدرات‌های پیچیده هم در برنامه غذایی این بیماران قرار داده می‌شود ولی کربوهیدرات‌هایی همچون قند، نوشابه، کیک، شیرینی، شکلات، بستنی باید به صورت محدود مصرف شوند.

مدیرکل دفتر بهبود تغذیه جامعه وزارت بهداشت خاطرنشان کرد: حذف این کربوهیدرات‌ها بیمار را دچار استرس و اضطراب کرده و کنترل بیماری را با مشکل موجه می‌کند، بنابراین فقط باید مصرف آنها را محدود کرد. مصرف میوه به جز میوه‌هایی مانند صیفی جات و هندوانه، گرمک، خربزه، انگور، هلو، موز، انبه که قند خون بیمار را افزایش می‌دهند باید به صورت محدود مصرف شوند. مصرف میوه‌های خشک همچون انجیر و خرمای خشک به ویژه خرمای زرد زاهدی، برای بیماران دیابتی بسیار خوب است. خوردن چای با مویز نیز به سلامتی این بیماران کمک می‌کند.

این استاد دانشگاه علوم پزشکی تهران و متخصص تغذیه و رژیم درمانی با تاکید بر ضرورت مصرف میان وعده آخر شب در بیماران دیابتی به ویژه افرادی که انسولین تزریق می‌کنند، گفت: با توجه به خواب ۷ تا ۸ ساعته بیمار و احتمال کاهش قند خون در آنها، مصرف میان وعده انتهای شب قبل از خواب حائز اهمیت ویژه‌ای است. این میان وعده می‌تواند مصرف یک لیوان شیر باشد که به خواب راحت آنان هم کمک می‌کند یا در کنار آن مصرف یک میوه که قند کمتری دارد.

بنابر اعلام وزارت بهداشت، اسماعیل‌زاده اظهار داشت: انجام فعالیت بدنی ۲۰ دقیقه تا نیم ساعت به صورت روزانه برای بیماران دیابتی که از حالت پیاده روی معمولی سریع تر بوده و سربالایی و سرازیری نباشد نیز ضروری است، زیرا به کاهش حساسیت انسولین و کنترل قند خون بیمار کمک می‌کند.

دانستنی

چند غذای ممنوعه برای وعده شام

اغلب متخصصان تغذیه یک صبحانه سنگین و یک شام سبک را توصیه می‌کنند. اما تعداد کمی از مردم اطلاعات دقیقی در مورد اینکه چه چیزی بخورند، چه زمانی و در چه مقدار آن را بخورند، دارند. به دلیل اطلاعات ناقص، به‌ویژه در مورد آنچه که باید در شب بخوریم و از چه چیزهایی پرهیز کنیم، بیش از نیمی‌از مردم در وعده‌های غذایی، خوراکی‌های نامناسبی می‌خورند و در نتیجه از مشکلات معده رنج می‌برند، در حالی که برخی دیگر با بی خوابی دست و پنجه نرم می‌کنند. خواب کافی و حفظ سلامت گوارشی می‌تواند به پیشگیری از بسیاری از بیمارها کمک کند، اما شام اغلب نقش مهمی در ایجاد اختلال در هر دو ایفا می‌کند. آنچه برای شام می‌خوریم بسیار مهم است، زیرا بر ریتم شبانه روزی و سلامت روده ما تأثیر می‌گذارد. از همین رو در این مطلب به غذاهایی می‌پردازیم که باید در شب از مصرف آنها پرهیز کرد.

◆ **کافئین**

چای یا قهوه کافئین‌دار چرخه شبانه‌روزی را مختل می‌کند، باعث طولانی‌تر شدن پنجره بیداری می‌شود و حالت هشدار را فعال می‌کند. بنابراین، توصیه می‌شود حداقل ۸ ساعت قبل از خواب از مصرف کافئین خودداری کنید.

◆ **شکلات یا دسر**

بسیاری از مردم هوس خود را برای یک چیز شیرین با خوردن شکلات یا دسر بعد از شام برطرف می‌کنند. این منجر به افزایش سریع قند می‌شود و انرژی اضافی تولید می‌کند که در طول خواب مورد نیاز نیست. در نتیجه، این انرژی به صورت چربی ذخیره می‌شود و به افزایش وزن کمک می‌کند.

◆ **غذاهای غنی از نشاسته**

خوردن بیش از حد نشاسته یا کربوهیدرات‌ها نیز می‌تواند باعث افزایش سطح قند خون و انسولین شود. کربوهیدرات‌ها به قند متابولیزه می‌شوند که برای انرژی سوزانده می‌شود اما در نهایت می‌توانند منجر به افزایش وزن به دلیل مصرف در شب شوند.

◆ **غذاهای تند و سرخ شده**

خوردن بیش از حد نشاسته یا کربوهیدرات‌ها نیز می‌تواند باعث افزایش سطح قند خون و انسولین شود. کربوهیدرات‌ها به قند متابولیزه می‌شوند که برای انرژی سوزانده می‌شود اما در نهایت می‌توانند منجر به افزایش وزن به دلیل مصرف در شب شوند.

عکس خبر

■ برداشت انار - باغات قصردشت شیراز

■ برداشت طلای سرخ - خراسان‌شمالی

■ گذری در بازار مریوان

■ دانش‌آموزان اندونزیایی در حال نواختن موسیقی سنتی این کشور

■ صف توزیع غذا - مرکز نوار غزه

گردشگری

قیز قلعه ساوه، نیایشگاه آب و ناهید

یکی از جاذبه‌های تاریخی و جاهای دیدنی ساوه قیز قلعه سی یا قلعه دختر است که در روستایی به همین نام در نزدیکی این شهر واقع است. این قلعه نیایشگاهی برای عبادت و احترام به آب و ناهید در پیش از اسلام و قبل از خشکیدن دریاچه ساوه در دوره ساسانیان بوده است.

◆ **قلعه دختر ساوه کجاست؟**

قلعه دختر در روستای قیز قلعه و روی رشته کوه هندس، در ۲۵ کیلومتری جنوب شهر ساوه و نرسیده به سد الغدیر قرار دارد.

قیز قلعه یا قلعه دختر از بناهای تاریخی مهم و مکان‌های دیدنی استان مرکزی و یکی از آثار دیدنی شهر ساوه است که در سال ۱۳۸۲ ثبت شد. این بنا بر فراز کوه هندس و مشرف به دشت ساوه واقع است. این قلعه زیبا در روستای متروکه و کوچک قیز قلعه و در میان کوه‌های سرخ رنگ و زیبا قرار دارد. قلعه دختر که از لحاظ شیوه معماری، نوع مصالح و ساختار شبیه قلعه الموت و قهستان و بویژه قلعه دختر بشرویه است، از شاه‌نشین، حصارها و دیوارهایی تشکیل شده که با مصالحی چون سنگ، آجر و گچ نیم‌کوب ساخته شده‌اند.

یکی از ورودی‌های شاه‌نشین از سمت جنوب شرقی کوه و دیواره‌ی شرقی است. در کنار همین ورودی شواهدی از یک ورودی دیگر که مسدود شده است، مشاهده می‌شود. طبقه اول شاه‌نشین شامل: راهرو، هشت فضا که آوار سقف در آن مشاهده می‌شود، دیوارهایی در شرق و غرب، پنج فضا با پوشش گهواره‌ای و ساخته شده از سنگ و گچ است و در زیر برخی فضاها نیز زیر زمین وجود دارد. در برخی از بخش‌های بنا پایه‌ی تویزه‌های آجری، قاب‌بندی اجرا شده بین تویزه‌ها و پاتاق‌هایی روی دیوارها به کار رفته است که شاید نشان‌دهنده‌ی آن باشد که در فضاهای طبقه‌ی فوقانی شاه‌نشین پوشش طاق و چشمه وجود داشته است. در یکی از فضاهای زیرین ساختاری چهارگوش و شبیه به حوض مشاهده می‌شود که کاربری آن مشخص نیست. در اطراف شاه‌نشین دو فضای کشیده در گوشه جنوبی و غربی قرار دارد که از یکی از آنها تنها بقایای دیوار باقی مانده است و دیگری دو طبقه دارد. در طبقه اول سه فضای کوچک مربع شکل و پوشش کجاوه‌ای و در طبقه دوم بخشی شبیه به محراب دیده می‌شود. روشنایی این بخش‌های قیز قلعه به‌وسیله‌ی روزنه‌هایی که در دیوار غربی شاه‌نشین تعبیه شده است، تأمین می‌شود. فضایی سرتاسری نیز در جبهه‌ی شرقی تا شمال شرقی قیز قلعه دیده می‌شود که دارای ورودی‌ای با پوشش آجری و تزئینات خفته راسته است.

◆ **تاریخچه قلعه دختر ساوه**

قبل از انقلاب و در دهه ۵۰ خورشیدی هوشنگ عظیم‌زاده در طی بررسی‌های باستان‌شناختی قیز قلعه را متعلق به دوران ساسانی معرفی کرد. هیئت باستان‌شناسی آلمانی به سرپرستی ولفرام کلایس در سال ۱۹۷۲ میلادی از این قلعه دیدن کردند و آن را به دوران اسماعیلیان نسبت دادند. ویلیام رابرتز نیز از جمله افرادی است که در مورد قلعه دختر مطالعاتی انجام داده است که متأسفانه اطلاعات چندانی از این پژوهش در اختیار نیست. رابرتز بر اساس چند قطعه سفال و معماری به کار رفته قیز قلعه را بنایی ساسانی معرفی کرد. در دهه‌های اخیر باستان‌شناسان ایرانی پژوهش در این بنا را ادامه دادند که در نتیجه این کاوش‌ها مشخص شد که شالوده‌ی اصلی قلعه دختر احتمالاً به قرون پنج تا هفت هجری قمری تعلق دارد که در دوره‌های تیموری و صفوی نیز از آن استفاده شده است.

قاب امروز

■ اجرای تئاتر کودکان

عکس: صبا نیک‌منش